

2018

연세경영 연차보고서
ANNUAL REPORT

YONSEI
SCHOOL OF
BUSINESS



A Global Platform for
Entrepreneurial Minds



연세대학교 경영대학/경영전문대학원
YONSEI UNIVERSITY SCHOOL OF BUSINESS

CONTENTS

2018

연세경영 연차보고서
ANNUAL REPORT

01 - 14	15 - 37	38 - 47	48 - 68
01 Special Theme	15 YSB Review of 2018	38 고병현 동문 인터뷰	48 연세경영 논문게재 실적
09 Message from the Dean	16 YVIP at a Glance	40 장주인 동문 인터뷰	51 학술 활동
10 YSB Vision & Mission	20 Theme 1 Innovative Curriculum	42 이필성 동문 인터뷰	53 교수진 수상 및 각계 활동
12 YSB 2018 Facts & Figures	26 Theme 2 Future-Oriented Research	44 김지연 동문 인터뷰	55 교수진
	32 Theme 3 Limitless Global Opportunities	46 이한열 열사	56 2018 기금 모금 현황
			57 2018 기금 약정자 명단
			58 기금 누적 약정자 명단
			68 기부자 예우 프로그램

YONSEI SCHOOL OF BUSINESS

우리나라 최초의 근대 경영학 교육·연구기관으로
한국 사회의 발전과 성장의 한가운데에 자리해 온 연세경영은
새로운 미래를 향해 나아갑니다.

연세경영은 꿈이 있습니다.
더 나은 세상을 만들고자 하는 꿈,
모두가 더불어 행복한 세상을 만들고자 하는 꿈.
거대한 문명사적 변환의 시대를 맞아
연세경영은 창의와 혁신으로 새로운 길을 만들고
지속가능한 발전이 이뤄지는 사회로
세상을 이끌겠습니다.

Innovative Curriculum

시대 변화에 따라 리더의 모습은 달라집니다.

연세경영은 미래사회가 필요로 하는 창의적이고 혁신적인 시각을 지닌 인재 양성을 위해 사회적 가치와 경영환경 변화에 대응하는 커리큘럼을 적극적으로 개발하여 교육 현장에 반영하고 있습니다.



연세경영은 세상의 변화를 통찰하는 혁신적 커리큘럼으로 시대가 요구하는 역량을 함양합니다. 배움을 넘어 사회혁신 역량을 키우는 'Social Engagement', 새로운 발상과 아이디어로 문제 해결능력을 배양하는 'Problem-Solving Competence', 스타트업 현장에서 기업가정신을 함양하는 'Startup & Entrepreneurship', 과학적 사고로 비즈니스 인텔리전스를 높이는 'Digital Business Intelligence' 등 창의적인 커리큘럼을 전개함으로써 교육의 패러다임을 바꾸고 있습니다.

연세경영은 2015년부터 한국 기업들의 경영 모델을 학문적으로 탐구해 왔으며, 이러한 K-Management 연구 성과가 순차적으로 발표되고 있습니다. 북한의 경제 개혁·개방이라는 세계적 조류 속에서 세미나와 컨퍼런스를 통해 북한 연구를 향한 더 큰 발걸음을 내디뎠습니다. 4차산업혁명의 본질과 전개 과정, 발전 방향 등을 연구하기 위해 4차산업혁명을 주제로 한 포럼을 지속적으로 개최하고 있습니다.

Future-Oriented Research

세계적 연구 역량을 갖춘 연세경영의 교수진은
시대정신을 반영하는 연구 어젠다를 적극적으로 발굴하여 활발한 연구 활동을 펼침으로써
경영학의 미래를 이끌고 있습니다.

Limitless Global Opportunities

연세경영은 국내를 넘어 세계무대에서 글로벌 경쟁력을 갖춘 명문 비즈니스 스쿨로서의 자리를 굳건히 하고 있습니다. 세계 속의 연세, 연세 속의 세계를 배우고 사고를 확장할 수 있는 교육 환경 구축이 그 원동력입니다.



연세경영은 국내 대학 중 유일하게 미국과 유럽, 한국의 경영학 교육 품질 인증을 모두 보유하고 있는 Triple Crown 인증 대학이며, 국내 최초로 세계적 권위의 글로벌 대학평가 기관인 FT (Financial Times)와 THE(Times Higher Education) 랭킹에 모두 이름을 올림으로써 그 우수성을 인정받고 있습니다. 연세대학교 최초의 학부 과정 복수학위 프로그램으로 프랑스 명문 ESSEC 경영대학과 협정을 맺고 2018년도에 첫 복수학위 학생이 각 대학에 파견되었습니다. 또한 학생들의 창의적인 문제해결 능력은 여러 세계무대에서 두각을 나타내며 연세경영의 명성을 알리고 있습니다.



연세경영은 창업과 혁신에 관한 지식을 연구하고 이를 교육 현장에 접목하여
 미래사회를 이끌어 갈 글로벌 리더를 양성하고 있습니다.
 혁신적 기업으로 발전하기 위한 영감과 지식, 네트워크를 제공하는 지식플랫폼을 구축하고,
 나아가 전 세계에 뚫고 있는 창업혁신 지식플랫폼을 연결하는
 허브로서의 역할을 수행하고 있습니다.



MESSAGE FROM THE DEAN

연세경영은
 ‘창업혁신 지식플랫폼의 글로벌 허브’로서
 변혁의 시대를 이끌겠습니다



서길수
 연세대학교
 경영대학장/경영전문대학원장

자랑스러운 연세 경영인 여러분

안녕하십니까? 백양로의 봄 캠퍼스는 연세경영인 모두의 가슴 속에 추억으로 남아 있습니다. 매년 봄의 향연이 펼쳐지는 아름다운 계절에 Annual Report를 통해 존경하는 연세경영인에게 인사 드리게 되어 매우 기쁩니다.

2019년 2월부터 경영대학장 겸 경영전문대학원장 직을 수행하면서, 지난 연세경영 100여 년의 역사를 깊이 되새기고 있습니다. 언더우드 선교사가 아무것도 보이지 않는 조선 땅에서 도전과 개척 정신으로 100년을 내다보며 상학 교육을 시작하였듯이, 오늘날의 연세경영은 또 다른 미래 100년을 통찰하고 경영 교육의 대변화를 이끌어 세상을 이롭게 변화시켜야 한다는 책임감을 느낍니다.

2018 Annual Report는 세상의 변화를 통찰하고 미래 비전을 제시하기 위해 글로벌 네트워크 속에서 교육과 연구 측면에서 기울이고 있는 노력과 성과를 세 개의 테마로 담았습니다. 학생들이 창의적 사고와 참신한 아이디어로 복잡한 문제 해결 능력을 가질 수 있는 혁신적 커리큘럼, 시대적 어젠다를 핵심 연구 과제로 설정하고 지속적으로 펼치고 있는 연구 활동, 그리고 글로벌 네트워크 속에서 세계를 무대로 두각을 나타내는 학생들의 다양한 글로벌 활동을 다루었습니다.

세 개의 테마 외에 연세경영의 연구 경쟁력을 보여 주는 성과를 함께 게재하였습니다. 연구 역량은 훌륭한 교육 활동의 바탕입니다. 또한 동문들을 비롯한 연세경영 구성원들의 변함없는 사랑에 대한 감사의 마음과 모교와의 연결 고리 속에서 다양한 모습으로 의미 있는 성원을 보내주시는 연세경영인의 인터뷰를 담았습니다.

Annual Report는 1년 동안 진행되었던 중요한 활동과 성과를 보여 주는 연세경영의 종합 보고서입니다. 이를 통해 모교는 지난 1년을 돌아보고 연세경영의 나아갈 방향을 재점검하는 중요한 기회로 삼고 있습니다. 바쁘신 중에도 잠깐 시간 내어 꼭 읽어 봐 주시길 부탁드립니다.

연세경영은 창업혁신 지식플랫폼의 글로벌 허브로 성장하여 다가오는 변혁의 시대를 이끌어 나가고자 합니다. 그 길에 존경하는 연세경영 구성원 여러분과 함께 할 수 있기를 기대하며, 변함없는 성원과 관심을 부탁드립니다. 감사합니다.

2019년 5월



서길수

연세대학교 경영대학장/경영전문대학원장

YSB 비전 & 미션

YSB 비전

세계적 수준의 경영 교육 및 연구 기관

To become a world class business school based on outstanding research and education

YSB 미션

탁월한 교육과 선도적 연구를 통해 세계적 시각을 지닌 창의적이고 윤리적인 리더의 육성

To produce influential and pioneering research and to develop creative and ethical business leaders with a global perspective through excellent education

3 Core Values

Creative Leadership



21세기 연세경영의 교육 미션은 크리에이티브 리더십입니다. 이를 위해 학생들의 직접 참여도가 높은 크리에이티브 리더십 커리큘럼(CLC, Creative Leadership Curriculum)을 도입하여 창의성(Creativity), 윤리성(Integrity), 글로벌 시각(Global Perspective) 세 가지 핵심 가치 함양을 추구합니다.

숫자로 보는 연세경영 2018

연세경영은 창업혁신 교육과 스타트업 양성, 글로벌 교류를 통한 리더십 함양, 선제적인 학술 연구로 국내 경영학계를 선도하며 경영학 교육과 연구 생태계의 패러다임을 변화시키고 있습니다. 오늘의 연세경영을 보여주는 수치들 속에는 언제나 최초이고 최고였던 연세경영의 혁신과 도전이 그대로 투영되어 있습니다. 2018년의 통계치인 이 숫자들은 장차 연세경영이 더 큰 도약과 성장을 이루는 데 바로미터가 되어줄 것입니다.

41,765

동문 수(단위: 명)
학부, 석박사, MBA, AMP 기준

103

교수 수(단위: 명)
전임, 명예 및 퇴임교수,
특임/객원/연구교수

1915

연세경영은 한국 최초로 근대적 경영학 연구의 첫발을 내디뎠고, 혁신적인 창업 생태계 구축에 앞장섬으로써 새로운 미래 100년을 향한 항해를 시작하였습니다.

4,844

재학생 수(단위: 명)
학부, 석박사, MBA, AMP 기준

772

신입생 수(단위: 명)
학부, 석박사, MBA, AMP 기준

817

졸업생 수(단위: 명)
학부, 석박사, MBA, AMP 기준

544

과목 개설 수(단위: 과목)
학부, 석박사, MBA 기준

38%

영어과목 개설 비율
학부 기준

4.95

모금 약정액
(단위: 억 원)

465

모금 참여자 수
(단위: 명)

67

연간 장학금 수혜액
(단위: 억 원)
학부, 석박사, MBA 기준

41%

장학금 수혜율
학부 기준

62%

장학금 수혜율
석박사 기준

86

자체 해외 교류 협력교수
(단위: 개교)

32

자체 해외 교류 협정교 국가수
(단위: 개국)

85

Incoming & Outgoing
자체 교환협정교 교환 학생 수
(단위: 명)

296

Outgoing
단기 글로벌 프로그램
참여 학생 수(단위: 명)

- MBA GFT 및 GET
- uGET
- uSET
- Global Internship

43

Incoming
단기 글로벌 프로그램
참여 학생 수(단위: 명)

- EDHEC Global Manager Certificate Program
- Yonsei-CMC Program

102

학술 행사 및
분야 연구 세미나 개최 수
(단위: 회)

19

연구센터 수(단위: 개)

1,131

창업심화전공 수강 학생 수
(단위: 명)
학부

30

창업심화전공 과목 개설 수
(단위: 과목)
학부

23

스타트업 인턴십 참가자 수
(단위: 명)

YONSEI
SCHOOL OF BUSINESS

REVIEW OF 2018

A Global Platform for
Entrepreneurial Minds

2018년 연세경영은
 문명사적 대전환의 시기를 맞아 새 시대를 열어갈 혁신적인 교육과
 지속가능한 사회를 위한 헌신, 미래 지향적인 연구를 힘있게 추진하였습니다.
 ‘창업’과 ‘혁신’을 중심으로 한 ‘살아있는 교육’과
 시대정신을 제시하는 학술 연구, 글로벌 네트워킹의 외연 확장을 통해
 글로벌 경영학 교육·연구 기관으로서의 책임과 역할을 넓혀 가고 있습니다.
 동문 사회는 다양한 참여로 모교 발전을 위한 성원을 보내 주었습니다.
 모교-동문 간 연대감 속에서 더욱 강력한 연결 고리를 만들어 가며
 모교와 동문 모두 톱니바퀴처럼 맞물려 발전하고 있습니다.

4
학위 수여 프로그램 수
(단위: 개)

- 경영학사(BBA)
- 경영학석사(MBA)
- 경영학석사(MS)
- 경영학박사(Ph.D)

8
석박사과정 전공 수
(단위: 개)

- 국제경영 (International Business)
- 마케팅 (Marketing)
- 매니지먼트 (Management)
- 재무/보험 (Finance/Insurance)
- 회계 (Accounting)
- 오퍼레이션 (Operations Management)
- 경영과학 (Management Science)
- 정보시스템 (Information Systems)

3
인증 보유 수 (단위: 개)





6
심화전공 수
(단위: 개)

학부

- 경영학 창업심화

MBA

- 마케팅
- 전략/매니지먼트
- 재무
- 금융공학
- 자산관리/투자은행

3
복수학위 프로그램 수
(단위: 개)

- Yonsei-ESSEC BBA
- Yonsei Global MBA-Olin MS in Finance Washington University in St. Louis
- Yonsei Global MBA-Guanghua MBA Peking University

4
YSB 기관 및 부속기관 수

- 경영대학
- 경영전문대학원
- 상남경영원
- 경영연구소

26+
경영자 교육 프로그램 수
(단위: 개)

- Advanced Management Program(AMP)
- Samsung Electronics Retail Professional Program
 - Hyundai Global Professional Program
- CJ Cheiljedang Global Manufacturing Academy
- IBK Advanced Finance Consultant Program
- Kumho-Asiana Customized Program
- Shinsegae Customized Program

51 위
FT 랭킹 순위
Executive MBA



52 위
THE 랭킹 순위
Global MBA



YVIP at a Glance



연세경영은 창업과 혁신을 중요한 교육의 방향으로 설정하고 창업에 대한 인식을 바꾸고 창업 문화를 확산하기 위한 다방면의 노력을 기울이고 있습니다. 2017년 아모레퍼시픽의 후원으로 시작된 연세창업혁신프로그램(YVIP, Yonsei Venture, Innovation, and Startup Program)은 교육과 연구, 네트워킹, 실전 영역에 걸쳐 창업혁신의 지식플랫폼을 차근차근 구축하고 있습니다. 'YVIP at a Glance'에서는 2018년 한 해 동안 이루어진 YVIP 성과를 간략하게 소개합니다.

* 보다 자세한 내용은 '2018 YVIP Annual Report'에서 볼 수 있습니다.



1

Global Conference

연세창업혁신프로그램 네트워킹 사업의 일환인 제2회 YVIP 글로벌 컨퍼런스가 '혁신·창업 생태계(Entrepreneurial Ecosystem)'라는 주제로 12월 14일 경영관 용재홀에서 개최되었습니다. 컨퍼런스는 YVIP 운영위원장인 신동엽 교수와 엄영호 경영대학장, 홍중학 중소벤처기업부 장관, 김용학 총장의 축사로 시작해 총 네 개의 세션으로 진행되었습니다. OECD 중소기업 및 기업가정신 워킹그룹 의장 살바토레 제키니(Salvatore Zecchini)가 기조연설을 맡았고, 세계 우수대학의 창업혁신센터장을 역임한 윌리엄 바넷(William P. Barnett, 미국 스탠포드대), 수동 가오(Xudong Gao, 중국 칭화대), 미하엘 보이보데(Michael Woywode, 독일 만하임대), 이지환(KAIST) 교수가 발표자로 나서 전 세계 창업·혁신 생태계의 메카들을 소개하였습니다. 김영춘(UNIST), 배성주(연세대), 한준(연세대), 박상인(서울대) 교수 등 국내 창업·혁신연구를 대표하는 학자들이 토론자로 참가했고, 연세대 경영대학의 임수빈, 배성주, 신현한, 박세범 교수가 좌장으로써 각 세션을 이끌었습니다.



살바토레 제키니 의장
OECD 중소기업 및 기업가정신 워킹그룹



윌리엄 바넷 교수
스탠포드대



수동 가오 교수
칭화대



미하엘 보이보데 교수
만하임대



이지환 교수
KAIST

2 Global CEO Talk

2018년 글로벌 CEO 토크는 4월 26일과 12월 6일 두 차례 진행되었습니다. 주미 한국대사, JTBC 사장 등을 역임한 바 있는 홍석현 중앙홀딩스 회장은 '자기 삶의 주인이 되자'는 주제로, 오늘날 청년들이 마주하고 있는 취업대란을 비롯하여 삶의 어려움을 겪더라도 좌절하지 말고 꿈을 좇으라는 메시지를 전했습니다. 또한 엘스비어 지영석 회장은 '기업가정신과 혁신'을 주제로 강연을 펼쳤습니다. 지 회장은 4차산업혁명으로 인공지능, 생명공학, 사물 인터넷 등 커다란 변화가 계속 발생하고 있으며, 모든 경계가 모호해지고 있다면서 이러한 4차산업시대에 성공하기 위해서 기술적 지식, 특출난 소프트스킬, 굳은 신념 3가지 요인이 필요하다고 강조했습니다.



3

Colloquium

사회 각 분야에서 활약하고 있는 리더들을 초청해 학생들에게 강연을 들려주는 콜로кви엄 시리즈를 2018년 아홉 차례 개최하였습니다. 워싱턴대 로버트 팔마티어 교수와 아이오와주립대 이연주 교수가 각각 아마존과 다른 회사들이 고객 중심 전략에 집중하는 이유와 시사점, 기업 성과에 있어 고객 중심 구조가 운영에 미치는 영향을 발표하였습니다. 윤일석 삼성벤처투자 전무가 한국 VC 생태계 현황을 살펴보고, OECD 민원기 정책위원회 의장이 디지털 경제의 이해를 돕는 강연을 펼쳤습니다. 블랙록자산운용 김성찬 전무가 인공지능과 빅데이터가 월스트리트 투자사에 미치는 영향을 현장감 있게 전하였습니다. KT 신수정 부사장이 4차산업혁명과 혁신기술 기업에 대해 강연하였고, 김수길 JTBC 대표이사 사장이 콘텐츠 시장의 변화에 대한 미디어 산업의 전략을 발표했습니다. 이외에도 SNS와 커머스의 특성을 더한 국내 최대의 커뮤니티형 쇼핑 플랫폼 스타일쉐어의 윤자영 대표, 전 세계 명품 핸드백 시장의 10%를 차지하고 있는 시몬느 박은관 회장, 민원기 과학기술정보통신부 차관이 각각의 콜로кви엄에서 전문적인 인사이트를 보여 주었습니다.



김성찬 전무
블랙록자산운용



김수길 대표이사
JTBC



민원기 차관
과학기술정보통신부



윤자영 대표
스타일쉐어



박은관 회장
시몬느



facebook.com/yvip.yusb

스마트폰으로 QR코드를 스캔하면 YVIP 페이스북 페이지로 연결됩니다.



4

Class Talk

경영대학은 수강생이 아니더라도 관심 있는 사람은 누구나 참여할 수 있도록 정규 강의를 오픈한 클래스 특을 진행하고 있습니다. 2018학년도에는 신현한·신진영·한재훈 교수의 <벤처캐피탈>, 신동엽 교수의 <상시 창조적 혁신과 21세기형 경영>, 박헌준 교수의 <창업402: uSEE 소셜벤처프로젝트>, 정동일 교수의 <창업102: 혁신과 창업을 위한 경영학이야기>, 배성주 교수의 <최첨단 기술트렌드와 기술경영>, <제품 및 서비스혁신>과 <창업하기>, 김도윤 연구교수의 <창업207: 스타트업만들기>, 양정미 연구교수의 <사회공헌프로젝트 uSEE> 과목이 클래스 특을 통해 스타트업과 신기술, 4차산업혁명, 사회적 기업 등 최신 이슈들에 대한 외부 전문가들의 강의를 만날 수 있었습니다. 또한 젊은 창업자와 벤처캐피털리스트와의 네트워킹을 넓혀 나갔습니다.

글로벌융합공학부 김시호 교수, 산업공학과 정병도 교수, 기계공학부 홍종섭 교수, 전기전자공학부 유기준 교수, 서울대학교 체육교육과 안주는 교수, 가천대학교 생명과학과 박태식 교수 등 교내외 연구자뿐만 아니라 김지원 아주 IB대표, 안은주 제주올레 사무국장, 이민석 TNDN 대표, 김동호 한국신용데이터 대표, SK텔레콤 박준석 팀장, 니어스랩 박은우 CSO, SOVS 소수영 대표, 히든트랙 오정민 대표, 김성훈 변호사, 샌드박스네트워크 이필성 대표, 카카오벤처스 홍남호 심사역 등 산업 현장의 전문가들이 연사로 참여하였습니다. 또한 차진엽 현대무용가, 니키리 아티스트 등 예술계 인사들이 창의성의 발현에 대한 경험을 나누었습니다.



김성훈 변호사

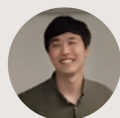

박은우 CSO
니어스랩



소수영 대표
SOVS



오정민 대표
히든트랙

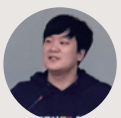

이필성 대표
샌드박스네트워크



홍남호 심사역
카카오벤처스



Startup Competition

5

창업을 통해 잠재력 있는 미래의 혁신기업을 발굴하고 지원하는 창업경진대회 'YSB Startup Competition'이 11월 30일 경영관에서 개최되었습니다. 경영대학과 연세창업혁신프로그램(YVIP)이 주관하며, 상경·경영동창회와 연세경영연구회가 후원하는 이번 대회에는 10개 대학 46개 전공의 학생 131명, 36개 팀이 지원했으며 1차 서류심사를 통해 선발된 상위 8개 팀이 본선 프레젠테이션에 참여하여 기량을 펼쳤습니다. 음원 분리 기술과 딥러닝을 이용한 스마트폰용 보청기 앱을 선보여 최고상을 수상한 딥클리어 팀을 포함하여 네 개 팀이 상을 받았습니다. 수상한 팀은 소정의 운영비용과 연세창업혁신 멘토위원, 연세벤처캐피털리스트모임(YVC), 엔젤투자자, 자문교수 등으로 구성된 멘토들로부터 지속적인 자문과 후원 기회를 제공받게 됩니다. 구재상(경영 83) 동문과 연세경영연구회가 소정의 시상금을 후원하였습니다.



벤처창업생태계 활성화 정책 컨퍼런스

6

5월 16일 백양누리 헬리콥스홀에서 경영연구소와 YVIP 공동주최로 '제1회 한국 벤처창업생태계 활성화 정책 컨퍼런스'가 개최되었습니다. 이번 컨퍼런스는 한국 벤처창업의 생태계 조성을 위해 정부, 기업, 대학은 각각 어떤 역할을 해야 하는지에 대한 주제로 중소벤처기업부 이재홍 벤처혁신정책국장과 한양대학교 경영대학 한정화 교수가 발제를 맡았고, 국민대학교 김도현 글로벌 창업벤처대학원장, 벤처기업협회 혁신벤처정책연구소 이정민 부소장, 한국여성벤처협회 박미경 수석 부회장이 토론의 패널로 참여하였습니다.

THEME 1

Innovative Curriculum

혁신적인 교육 커리큘럼으로
미래인재를 키웁니다



배움을 넘어 사회혁신 역량을 키우다 Social Engagement

uSET 참가팀이 유엔글로벌콤팩트 Youth CSR 컨퍼런스에서 좋은 사례로 발표하였고, 세계대학 평가기관 FT (Financial Times)의 평가 기준 중 하나인 사회적 책임(CSR) 부문에서 연세 경영은 세계 20위권에 들면서 국내 대학 중 가장 높은 평가를 받으며 대학의 사회적 책임과 사회혁신 역량 교육의 노력을 인정받고 있습니다.

과거 산업사회 리더의 역할은 뛰어난 인물의 능력과 성과로 사회 발전을 견인하는 것이었다면 미래사회의 리더는 공감의 능력을 가지고 지속가능한 사회 발전을 위해 함께 성장할 수 있는 방안을 마련하는 창의성을 갖추어야 합니다. 연세경영은 창의와 혁신을 바탕으로 교육의 방향성을 수립하고 미래사회에 필요한 리더 양성을 위해 혁신적인 교육 커리큘럼을 운영하고 있습니다. 특히 수업과 사회공헌을 결합한 uSET과 uSEE, Sustainable Development & Environment 등의 교과 과정은 융합과 연결의 가치를 바탕으로 기업의 사회적 책임, 사회 전체의 지속가능발전을 도모함으로써 배움을 넘어서 사회혁신 역량을 함양한 미래인재로 성장하도록 합니다.

2018학년도 여름학기부터 시작된 지속가능경영 트레이닝 'uSET(undergraduate Sustainability Engagement Training)'은 경영대학이 주관하고 글로벌사회공헌원 반기문 센터와 고등교육혁신원이 협력 운영하는 프로그램으로 미래사회의 지속가능발전을 위해 경영학 전공 지식을 현장에 적용하여 문제 인식부터 해결에 이르는 전 과정을 경험하도록 구성된 커리큘럼입니다.

해외프로젝트 4개팀, 국내프로젝트 1개팀으로 시작된 uSET 프로그램은 8월 말 활동보고회를 거쳐, 가장 우수한 팀으로 선발된 가나안농군학교 프로젝트로 말레이시아에 파견된 팀이 11월 3일 개최된 '2018 유엔글로벌콤팩트(UN Global Compact) Youth CSR 컨퍼런스'의 사회혁신과 지속가능경영 교육 세션에서 사회문제 해결 활동사례로 발표되었

습니다. 유엔글로벌콤팩트는 UN과 기업 간 협력을 통해 UN이 추진하고 있는 지속균형발전에 기업들의 동참을 장려하고 국제 사회 윤리와 국제 환경을 개선하고자 발의한 유엔 산하 전문기구이며, Youth CSR 컨퍼런스는 청년 창업 CSR 플랫폼입니다.

'사회공헌프로젝트 uSEE(undergraduate Social Engagement & Enterprise)'는 지역사회 현장과 함께하는 지식 나눔 프로젝트입니다. 서울광역시 활선센터와 서울시 사회적경제지원센터 주관 중 경영학적 접근과 해결책이 필요한 사업을 선정하여 경제활동 활성화를 지원하는 사회공헌프로젝트를 수행하는 수업입니다. '소셜벤처프로젝트 uSEE'는 이론 세션과 소셜벤처 창업하기 실습을 통해 사회 문제를 혁신적으로 해결하는 윤리적 경영능력을 배양하도록 구성되어 있습니다.

'지속가능발전과 환경(Sustainable Development and Environment)' 과정은 25년간 지속가능 발전에 대해 전 세계적으로 연구한 결과를 고찰하는 수업으로 실제 환경 이슈를 이해하고 토론함으로써 학생들에게 세계시민으로서의 관점과 통찰을 키우도록 합니다.

이와 같이 연세경영은 사회참여형 커리큘럼을 적극적으로 마련함으로써 연세경영의 핵심가치 중 하나인 윤리성을 교육 현장에서 실천하고 있습니다. 공신력 있는 세계경영대학 평가기관인 FT(Financial Times)의 평가 기준 중 하나인 사회적 책임(CSR) 부문에서 연세경영은 세계 20위권에 들면서 국내 대학 중 가장 뛰어난 평가를 받았습니다.

1 2018 유엔글로벌콤팩트 Youth CSR 컨퍼런스에서 uSET 사례 발표
2 uSET 활동보고회



말레이시아 사바 지역의 가나안농군 학교에서 양계사업 활성화를 위한 판로 개척 활동을 했습니다. 이 지역은 이촌 현상이 심각한 지역으로 정신적, 경제적으로 침체된 농촌 상황을 개선하기 위해 사회적 혁신이 절실한 곳이었습니다. 가나안농군학교는 규모와 체계를 갖춘 기업이 아니었기에 오히려 고민했던 것들을 직접 발로 뛰면서 자유롭게 실천에 적용해 볼 수 있었습니다.

uSET / 이지환(경영 14)



수업 중 많은 외부 연사들의 강의를 들으면서 세계 각국에서 기업의 이윤 추구보다 사회적 문제 해결에 더 초점을 맞추고 있으며 그 과정에서 이윤은 함께 따라온다는 것을 알게 되었습니다. 덕분에 기업의 역할을 다시 생각하게 되었고, '환경을 생각하는 기업'을 모토로 애견 의류 약성 재고를 업사이클링하여 판매해 보는 값진 경험을 얻기도 했습니다.

소셜벤처프로젝트 uSEE / 안은상(경영 12)



스타트업 DANO가 제시한 'MYDANO'라는 모바일 PT 앱의 파일럿 프로그램을 기획하면서 마케팅 수업시간에 배운 지식과 마케팅학회를 통해 배웠던 경험을 실제 적용해 볼 수 있었습니다. 모든 것이 처음이라 프로젝트 과정은 한 마디로 '나를 채워가는 시간'이었습니다. 스스로 성장한 모습을 마주할 수 있었고, 발로 뛰고 부딪혀 보는 것이 매우 소중한다는 것을 깨닫게 되었습니다.

글로벌 산학협력 프로젝트 uGET / 권연재(경영 16)



스타트업 스캐터랩 '연애의 과학'이라는 서비스 앱의 다운로드 수를 획기적으로 늘리기 위한 방안을 컨설팅했습니다. 학생으로서 규모 있는 스타트업을 컨설팅할 수 있을까 고민했지만 스캐터랩의 직원과 진지하게 상호의견을 나누고 컨설팅의 타당성을 토론했던 구체적 기획안을 완성할 수 있었습니다.

창업기업컨설팅 uCAN / 전정환(경영 13)



강서자활센터 목공 제품의 안정적인 수익 구조를 만들기 위해 신제품 제안, 아파트 지역 장터로의 판로 확장, 로고 제작을 통한 브랜드 구축작업을 하였습니다. 이 프로젝트를 통해 사회공헌은 일방적인 도움을 주는 형태가 아닌 서로가 서로에게 win-win이 되는 상호작용이 더 나은 사회를 만드는 방법임을 깨달았습니다.

사회공헌프로젝트 uSEE / 노승재(경영 14)



새로운 발상과 아이디어로 문제를 해결하다

Problem-Solving Competence

연세경영은 융합과 창의성을 바탕으로 문제해결 능력을 키울 수 있는 커리큘럼을 운영하고 있습니다. 학생들은 이론과 실전이 결합된 수업을 통해 문제해결 능력과 더불어 열린 사고와 자신감을 얻게 됩니다.

이 수업을 듣기 전 저의 관심은 4차산업혁명시대의 중심이 되는 IoT, 인공지능, 공유경제 등의 개념을 어떻게 기존의 산업과 연결하고 이를 성공적인 비즈니스로 만들 수 있는지에 대한 것이었습니다. 그러나 점차 중요한 것은 새로운 기술을 기존의 것에 적용하는 것이 아니라, 기존의 것을 고객이 원하는 방향으로 만들기 위해 새로운 기술을 적용해야 한다는 사실을 수업을 통해 배우게 되었습니다. 언뜻 보기에는 두 개념이 비슷해 보이지만 해결책 위주가 아닌 고객의 니즈 중심으로 제품과 서비스를 개발하는 과정이 훨씬 더 창의적인 디자인을 탄생시킬 수 있다는 것입니다.

혁신을 위한 디자인적 사고 / 성다솔(경영 12)

21세기 지식 경제에서는 더 이상 근면과 성실만으로 경쟁할 수 없으며 여기에 더해 창의성과 혁신이 개인과 조직의 중요한 자질로 등장하였습니다. 연세경영은 융합과 창의성을 바탕으로 문제해결 능력을 키울 수 있는 커리큘럼을 운영하고 있습니다. 디자인적 사고의 주요 개념과 방법론을 익히고 혁신의 관점에서 제품·서비스 디자인에 적용해 보는 '혁신을 위한 디자인적 사고', 컨설팅을 의뢰받은 창업기업의 문제점을 파악하고 아이디어를 발휘해 해결 과정을 도출해내는 '창업기업컨설팅 uCAN', 해당 나라를 방문하여 파트너 기관의 미션을 수행하는 글로벌 산학협력 프로젝트인 'uGET' 등의 프로그램은 학생들에게 창의력을 발휘하여 문제를 해결하는 경험을 제공함으로써 새로운 사고와 자신감을 얻게 합니다.

이러한 문제해결 능력 함양을 위한 커리큘럼으로 훈련된 연세경영의 학생들은 국내외 다수의 경영사례대회에서 독창적인 문제해결 능력을 발휘하며 우수한 성과를 도출하고 있습니다. 2018년 연세경영의 Global MBA 학생팀(FRIECY Nadia Siagian, PRKA Marko, LAM Thi Thuy An, 김말리시아)은 글로벌 사례경진대회 마힌드라 워룸(Mahindra War Room)에 출전하여 인도 농촌 지역에서 마힌드라 그룹의 금융 서비스를 확대할 수 있는 전략을 발표하며 결승전까지 올랐습니다. 마힌드라 워룸은 2008년부터 마힌드라 그룹이 직면하고 있는 여러 도전 과제들에 대해 전략적인 변화를 모색하려는 노력의 일환으로 시작된 산학협력 인재발굴 프로젝트입니다.

경영전문대학원 MBA 학생들은 매해 MBA 경영 사례분석대회에서 우수한 성적을 거두고 있습니다. 2018년 대회에서는 '포스코 그룹의 시너지 제고를 위한 미래 신성장 사업 개발'이 주제로 주어졌고 경영전문대학원 MBA 4개 팀이 교육부장관상, 머니투데이방송사장상, 우수상을 수상했습니다. 10년째 이어지고 있는 이 대회는 연세대학교 경영전문대학원과 머니투데이방송이 공동 주최하고 산업통상자원부와 교육부가 후원하고 있습니다.

교육부장관상을 수상한 와이즈파워 팀(김원석, 이선호, 정진오, 한승기)은 포스코 조직의 핵심 역량을 파악한 후 탄자니아와 같은 저개발 국가에서 적용해 볼 만한 스마트시티 개발사업 모델을 제안하였고, 머니투데이상을 수상한 BTS 팀(강병무, 남일환, 문재웅, 최태식)은 '페노천탄광 활용 스마트팜 개발을 통한 식량사업 Full Value Chain 기반 구축'이라는 주제로 각 계열사의 시너지 창출 방안을 도출하였습니다. TANC 팀(박진익, 정장홍, 정재훈, 정현석)과 철과함께 팀(박상현, 이나영, 이석, 이재혁)은 각각 배터리와 철강 플랫폼을 매개로 하는 비즈니스 모델과 3D 프린팅 비즈니스 신규 진출을 제안하여 우수상을 받았습니다. 참여 원우들은 신성장 사업 도출방식 결정에서부터 전략실행 방안에 이르기까지 전략, HR, 마케팅, IT, 파이낸싱, 도시설계 등 수업에서 배운 많은 이론들이 적용되었다며 연세경영 커리큘럼의 우수성을 증명했습니다.

- 1 경영전문대학원 MBA 4개 팀이 2018 MBA 경영사례분석대회에서 교육부장관상, 머니투데이방송사장상, 우수상을 수상했습니다.
- 2 Global MBA 학생팀은 글로벌 사례경진대회 마힌드라 워룸의 International Round에서 우승하였습니다.



스타트업 현장에서 기업가정신을 배우다

Startup & Entrepreneurship

연세경영의 학생들이 국내외 스타트업 현장에서 실무 경험을 통해 창업 생태계를 이해하고 기업가정신을 키울 수 있도록 스타트업 부트캠프, 스타트업 인턴십과 글로벌 인턴십 등의 프로그램을 새롭게 시작하였습니다.



스타트업 부트캠프에 참여하여 홀트레이닝 시장을 공략하기 위한 게임형 소셜 홀트레이닝 어플 FITTO를 기획했습니다. 다양한 전문 분야를 가진 팀원들과 프로젝트를 하기 위해서 서로를 이해하는 소통의 중요성을 배웠고, 팀에 필요한 기본 지식(경영, 기술, 디자인적 측면)을 습득하는 것도 매우 유용했습니다. 스타트업 부트캠프는 학생들의 높은 동기부여를 이끌어 내도록 잘 설계되었고 좋은 사람과 경험, 지식을 얻을 수 있는 수업이었습니다.

스타트업 부트캠프 / 이주형(경영 15)



저는 ‘연회동장사관’ 대표로 활동하며 줄곧 창업에 관심이 많았는데 학교 밖의 창업 세계를 경험하는 좋은 기회가 되었습니다. 학교 내에서 진행되는 창업은 관심과 재미가 우선시되는 경향이 있지만 실제 창업 현장은 수익이 중요함을 느꼈고, 스타트업 성공을 위해 언어와 소통능력을 갖춘 리더가 되어야겠다는 교훈을 얻었습니다.

스타트업 인턴십 / 유창현(경영 15, 아모머스에서 인턴)

연세경영은 시대의 흐름에 맞추어 창업과 혁신에 관한 지식을 연구하고, 이를 교육 현장에 접목하여 실천해 나가고 있습니다. 2018년에는 학생들에게 스타트업과 관련한 깊이 있는 기회를 제공하고자 다양한 현장학습형 프로그램을 마련하였습니다.

스타트업 관련 수업을 듣고 프로젝트별로 멘토링을 받으며 현장 체험 연수를 받는 ‘글로벌 인턴십: 글로벌 차세대 인재양성 프로그램’으로 실리콘밸리를 방문한 조승희(경영 14) 학생은 고객 중심의 경영혁신을 중요시하며 중간에 아이디어를 바꾸더라도 실패로 간주하지 않고 발전의 과정으로 인식하는 실리콘밸리의 분위기를 경험했습니다.

런던의 글로벌 스타트업 엑셀러레이터 Xn-Tree-Level 39에 입주한 스타트업에서 인턴십을 수행한 이수진(경영 17) 학생과 박진배(경영 14) 학생은 인턴십을 통해 인슈어테크(InsureTech)와 빅데이터 업무를 이해하게 되었고 세계 각국의 사람들이 함께 모여서 명료한 가치를 창출하는 과정을 경험하면서 창업의 필수 요소를 배우게 되었다고 소감을 밝혔습니다.



연세경영과 외부기관과의 교육협력 프로젝트도 확대되었습니다. 포스텍과의 협력으로 진행된 ‘창업 403: 스타트업 부트캠프’는 기업가정신을 함양하는 교육에서부터 제품 및 서비스 개발까지 이루어지는 실전 창업교육 프로그램으로 연세대 학생 14명, 포스텍 학생 13명이 참여하여 5개 팀으로 캠프가 진행되었습니다.

아모레퍼시픽, 한화드림플러스, 소프트뱅크벤처스 등의 기업과의 협약으로 방학 중 현장실습 교육을 하는 ‘창업 407: 스타트업 인턴십’ 프로그램이 2018년 겨울방학부터 시작되어 총 21명의 학생이 선발되었습니다.

‘창업 207: 스타트업만들기’ 수업은 기업이 어떻게 시작해서 발전해 나가는지 직접 비즈니스 모델을 수립하는 프로그램입니다. 이 프로그램에 참여했던 김태화(경영 15) 학생은 투자를 유치할 수 있을 정도의 완성도 있는 사업계획서를 작성하는 게 목표였는데 조모임의 분업과 협동의 경험을 거치면서 자신의 강점을 발견하게 된 것이 가장 큰 성과였다고 전했습니다.

과학적 사고로 비즈니스 인텔리전스를 높이다

Digital Business Intelligence

연세경영은 4차산업혁명 시대를 대비해 비즈니스 애널리틱스 전문 커리큘럼을 개설하여 데이터를 기반으로 경영 의사 결정을 내릴 수 있는 비즈니스 인텔리전스를 키움으로써 빅데이터 분석 능력과 기업가정신을 겸비한 융합형 인재를 양성하고 있습니다.

최근 엄청난 속도로 늘어나고 있는 데이터와 더불어 경영 의사결정에서 경험과 직관이 아닌 데이터를 활용하는 것의 중요성이 부각되고 있습니다. 방대한 양의 정보가 수집, 처리, 분석, 재포장되고 있지만 데이터는 그 자체로 가치를 만들지 못하고 적절한 데이터 분석을 통해 가치를 창출하게 됩니다. 기업들의 비즈니스 애널리틱스(Business analytics)에 대한 관심과 투자가 증가하는 변화에 발맞춰 경영대학은 데이터 사이언스의 경쟁력을 증대하고 있습니다.

예측분석에서 사용되는 데이터 마이닝 기법을 익히고 다양한 툴을 사용하여 실제 데이터를 다루고 활용하는 ‘비즈니스애널리틱스를 위한 데이터 마이닝’, ‘비즈니스애널리틱스; 비즈니스 관리와 전

략적 의사 결정에서 데이터 분석의 역할을 이해하고 활용하는 기술을 익히는 ‘Technology and Data-based Entrepreneurship’ 등의 커리큘럼을 통해 학생들은 경험을 개선하고 더 나은 결정을 내리는 비즈니스 인텔리전스(Business Intelligence)를 얻게 됩니다.



단순히 기술적인 내용만 다루지 않고 경영자의 관점에서 데이터와 관련된 핵심 이슈를 읽어 내는 수업이었습니다. 기술과 데이터를 활용하는 과정에서 어떻게 혁신을 추구해야 하는지, 또한 역동적인 경영 환경에서 많은 불확실성을 들고 올바른 의사결정을 내리고 다양한 시각으로 미래에 대한 예측력을 지녀야 할도 배웠습니다. 특히 데이터 활용에 있어 윤리적, 법적적 함의를 토론하고 의견을 나누는 과정이 매우 인상 깊었습니다.

Technology and Data-based Entrepreneurship / 고강(석사 16)

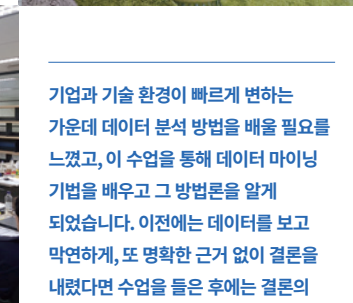

기업과 기술 환경이 빠르게 변하는 가운데 데이터 분석 방법을 배울 필요를 느꼈고, 이 수업을 통해 데이터 마이닝 기법을 배우고 그 방법론을 알게 되었습니다. 이전에는 데이터를 보고 막연하게, 또 명확한 근거 없이 결론을 내렸다면 수업을 들은 후에는 결론의 기반이 되는 분명한 근거를 마련할 수 있게 되었습니다.

비즈니스애널리틱스를 위한 데이터마이닝 / 이승기(경영 15)

수업에서 엑셀, R을 활용한 다양한 분석 방법을 익힌 뒤 데이터를 찾아 회귀분석을 하면서 나름대로의 결론을 도출해 볼 수 있었습니다. 이 과정에서 데이터의 주목할 만한 특징과 상관관계, 회귀분석 가정검증 등 데이터 분석에 필수적인 방법들을 배우게 되었습니다.

비즈니스애널리틱스 / 선소현(경영 15)



THEME 2

Future-Oriented Research

연구 어젠다 선도를 통해 경영학의 미래를 이끕니다



K-Management 연구의 지평을 열다 한국적기업 연구 총서 시리즈 <동아시아의 부상 1960-2020>

연세경영은 세계적으로 두각을 나타내고 있는 한국 기업들의 경영 모델을 탐구하는 K-Management 연구를 선도함으로써 한국 경영학의 새로운 패러다임을 만들고 있습니다.



동아시아의 부상 1960-2020
저자 : 정구현, 박승호, 김성민
출판사 : 클라우즈나인

연세경영은 2015년, 연세경영 100주년을 맞아 지난 60-70년 간 축적된 한국 기업들의 다양한 경영 사례를 분석하고 성공 모델을 규명함으로써 한국 경영학의 새로운 패러다임을 만들어 나가고자 K-Management 연구를 시작하였습니다. 그 결과물인 시리즈 첫 번째 도서 <기업지배구조의 모든 것>이 경영대학 연강홍, 이호영, 손성규 교수의 공저로 2018년 1월 발간되었고, 두 번째 도서 <동아시아의 부상 1960-2020>이 정구현 경영대학 명예교수, 박승호 교수, 김성민 교수의 공저로 2019년 1월 발간되었습니다.

정구현 교수는 주제의 다양성 때문에 해당 지역 전문가와의 공저를 추진하게 되었다고 배경을 설명했습니다. 박승호 교수는 20년 가까이 홍콩과 상하이에서 교수 생활을 했고, 지난 10년 간은 세계적인 네트워크를 가진 신흥시장 연구원을 만들어 브릭스(BRICs) 경제와 기업을 집중적으로 연구한 바 있으며, 2019년부터 싱가포르 난양공대가 새로 만든 동남아(ASEAN)와 인도 경제연구소의 소장으로 재직중입니다. 김성민 교수는 현재 시카고에 있는 로올라 대학교에서 경영전략과 창업에 대해서 활발히 연구 업적으로 내고 있으며, 미국의 한인 경영학자모임(Association of Korean Management Scholars)의 회장으로 한국과 미국 경영학자의 교량 역할을 하고 있습니다.

이 책은 한국 기업뿐만 아니라 중국, 일본, 대만에 이르는 동아시아 4대 국가의 경제와 기업을 다루고 있습니다. 책에서 주로 다루는 관심 시기는 1960년 이후의 60년이지만, 19세기부터 동아시아 국가들의 경제 연관성과 상호의존도가 매우 높았다는 점에 주목하여 19세기 산업 태동기에 대한 배경 설명도 포함되어 있습니다.

정구현 교수는 독자들이 다음의 질문을 생각해 읽어 보기를 추천합니다. 첫째, 동아시아 네 경제의 대표기업은 무엇이고, 왜 이런 기업이 나오게 되었나? 둘째, 1991년 이후 일본 경제의 장기침체의 원인은 무엇이고 한국 경제도 앞으로 그러한 장기침체로 접어들게 될 것인가? 셋째, 대만 경제는 왜 중소기업 주도의 경제가 되었고 대만과 중국 경제가 통합된 2001년 이후에도 그러한 대만 경제의 특징이 유지되고 있나? 넷째, 중국 경제가 한국 경제보다 더 자본주의적이라고 하는데 그러한 주장에 근거가 있나? 다섯째, 중국 경제의 성장은 민간기업과 국유기업 중 누가 주도하고 있나? 여섯째, 미중간 패권경쟁의 본질은 무엇이고, 결국은 누가 이기게 될까? 일곱 번째, 지정학적 리스크가 증가하고 기술의 대변혁이 일어나고 있는 지금 한국 기업의 혁신은 어떻게 이루어져야 하나?

K-Management 시리즈는 총 5권으로 기획되었고 향후 3권의 책이 더 출간될 예정입니다.



1 발제중인 정구현 경영대학 명예교수
2 K-Management 연구의 서막, 한국 기업 경영 모델 국제 심포지엄



연세경영이 북한의 개혁·개방을 준비하다

북한 기업경영 컨퍼런스 및 세미나

연세경영은 경영연구소를 중심으로 북한의 경제 개혁·개방에 대비한 경영학계 차원의 연구를 선제적으로 이끌고 있습니다. 북한 기업경영 관련 컨퍼런스와 세미나를 계기로 한반도 평화체제 구축과 더불어 민족 공동 번영의 길을 모색함으로써 남북 협력이 기여하게 될 것입니다.

북한의 경제 개혁·개방에 대비하여 북한 관리자들의 시장기반 경영의 이해를 높이고, 현지에 최적화된 경영방식 도입을 촉진하는 데 있어서 한국 경영대학이 기여할 수 있는 방안을 모색하기 위한 ‘북한 경영자 교육 컨퍼런스’가 9월 20일 백양누리에서 개최되었습니다.

경영대학 객주영 교수는 ‘중국 개혁·개방 시기의 경영자 교육’에 대한 발표에서 경영자 교육을 적극적으로 시행했던 중국이 좋은 사례라고 설명하며 “우리나라가 북한 내 경험에 어떻게 참여하고 이해 관계를 조정할 것인지가 관건이 될 것”이라고 설명했습니다. UBC(University of British Columbia) 박경애 교수는 ‘소프트파워와 북한과의 지식 교류’라는 주제 발표에서 “지식 공유를 통해 비정치적 관계로 신뢰를 구축할 수 있고, 국제 사회와 북한이 성공적인 협력 관계를 쌓을 수 있다”고 강조했습니다. 경영대학 오홍석 교수는 “미국식 경영학을 북한에 일방적으로 이식하는 건 실현 불가능하고 북한의 기업 조직과 사회주의적 전통을 이해하는 것이 중요하다”고 강조하며 “구 사회주의 국가들의 교육을 더 연구하여 북한 내 교육 대상을 정한 뒤 북한 파트너를 찾는 게 우선돼야 한다”는 의견을 피력했습니다.

또한 연세경영은 100주년 기념으로 북한 기업경영 연구를 중점사업으로 진행하고 있습니다. 9월 5일부터 11월 28일까지 이어진 정기 세미나 기간 동안 총 여섯 차례의 세미나가 개최되었습니다. 윤덕룡 대외경제정책연구원(KEIP) 선임연구원은 ‘남

북한 경제경영 분야 학술 교류 추진을 위한 당면 과제’를 주제로 한국 대학의 북한 경영학 도입을 위한 협력 방안에 대한 제언과 함께, 한국 대학이 북한의 경영학 도입 및 경영자 교육을 주도적으로 진행하면 이념 논쟁으로 발전할 수 있으므로 실용적 주제 중심의 학술 교류가 선행되어야 함을 역설하였습니다. 장익현 서울연구원 부연구위원은 ‘한반도 통일 이후 국영기업의 개혁전략’이라는 발표에서 과거 소비에트연방, 중국, 독일, 동유럽 국가들의 사례를 통해 체제 전환 국가의 사유화 인정 정도가 소속 기업에 미치는 영향력이 상이함을 제시하고, 북한의 체제 전환 과정의 수준을 주의 깊게 관찰해야 한다고 설명했습니다.

양문수 북한대학원대학교 교수는 체제 전환에 따른 북한의 경제와 경영 변화 양상을 강의했고, 이석기 선임연구위원은 ‘김정은 시대 북한의 기업 관리체계 변화 및 기업 작동방식’을, 박영자 북한경영연구실장은 ‘체제 전환에 직면한 북한 기업의 운영 실태’를 주제로 발표하였습니다. 연세대학교 통일연구원 박찬봉 연구교수는 ‘북한과 경영학 공유의 당위성과 추진을 위한 당면 과제’라는 제목의 강연을 하였습니다.

북한 기업경영 연구는 현재 진행되고 있는 대북 화해와 협력의 세계적 기조 속에서 더욱 활성화되고 향후 확대될 남북 경제 협력에 대비하여 북한 비즈니스 연구의 활성화를 뒷받침하는 계기가 될 것입니다.



1 경영연구소 주관으로 9월 20일 백양누리에서 개최된 '평화체제 기반 구축과 북한 경영자 교육 컨퍼런스'
2 북한 기업경영 연구 정기 세미나



2

4차산업혁명 시대의 경영 패러다임을 준비하다

4차산업혁명 런치포럼

연세경영은 4차산업혁명의 본질, 전개 과정, 그리고 발전 방향에 관해 학제 간 융합 연구와 산학연 공동 연구를 활성화하고 국내 기업에게 시대에 부합하는 경영 패러다임을 제공할 수 있도록 4차산업혁명 주제의 런치포럼을 경영연구소 주최로 정기적으로 개최하고 있습니다.

4차산업혁명 런치포럼이 2015년부터 지속적으로 개최되고 있으며, 2018학년도에 총 15차례 진행되었습니다. 박영필 연세대 기계공학부 명예특임교수는 11차 포럼에서 1차부터 3차산업혁명에 이르기까지는 생산 공정의 혁명이었으며 4차산업혁명은 생산물의 혁명이라 정의하며, 변화하는 정부와 교육의 역할을 논하였습니다.

박성준 동국대 블록체인연구소 센터장, 노상규 서울대 교수, 김중현 아주대 교수를 초청하여 블록체인이 가져올 미래 변화, 블록체인 기반의 새로운 형태의 기업 출현과 진보 방향 제시, 암호화폐 기술의 정의와 적용 가능한 산업을 발표했습니다.

이어 세 차례에 걸쳐 인공지능에 대한 발표가 있었습니다. 김재인 서울대 교수는 지금은 인간이 주체지만 앞으로 '기억'이 가능한 인공지능을 통한 세상의 변화를 고민해 봐야 한다는 화두를 던졌고, 강성철 한국과학기술원 단장은 인공지능과 의료 보건의 만남으로 인해 우리 신체와 병원에 어떤 변화가 일어날 수 있는지를 설명했습니다. 한상기 테크프론티어 대표는 인공지능의 사회적 이슈는 알고리즘과 데이터에 대한 평가 정당화지에 대한 것이라고 강조하며 인공지능의 윤리적 판단은 기술이 아니라 인간의 몫이라는 의견을 제시했습니다. 이남형 한국방송통신대학교 교수는 오픈 소스 소프트웨어 개발과 경제적 이해를 설명하였습니다.

4차산업혁명으로 인한 사회적 변화 모습도 전망하였습니다. 이상은 송실대 교수는 4차산업혁명은 새로운 삶의 기회를 제공하기도 하지만 고용 감소, 불평등 및 양극화 심화 등의 부작용도 있기 때문

에 사회보장과 4차산업혁명의 선순환구조 구축을 위한 사회보장의 제도적 대응이 필요하다고 주장했습니다. 신동엽 연세대 경영대학 교수는 4차산업혁명 기술의 영향은 시장과 조직의 공진화 결과로 이어졌으며 이로 인해 변화하게 되는 조직의 새로운 패러다임에 대해 발제하였고, 이어 홍훈 연세대 경제학부 교수가 공유경제가 가져올 경제 체제의 변화를 설명하였습니다.

최재원 다음소프트 이사는 4차산업혁명 시대는 인간과 인간, 사물과 인간, 사물과 사물 등이 연결된 초연결 사회의 구축을 지향하고 있으며, 이러한 환경에서 과거의 데이터 분석을 통해 미래를 예측할 수 있다고 전망하였습니다.

권오현 빠띠 대표는 기술이 우리 사회를 풍요롭게 만들 것이라는 것은 의심할 여지가 없지만, 그 혜택이 다수에게 돌아가기 위해서는 수많은 기술을 공재화하고, 시민 기술주권의 중요성에 주목해야 한다고 강조했습니다. 유기운 서울대 교수는 미래에는 '플랫폼 소유주, 플랫폼 스타, 프리캐리야트(프롤레타리아트와 Precarious를 합성한 단어로 보통시민층을 의미함), 인공지능'의 네 계급이 탄생할 것이며, 이 중에서 플랫폼 소유주가 세계 경제를 지배하게 될 것이라고 내다봤습니다. 2018학년도 마지막 발제를 맡은 남형두 연세대 법학전문대학원 교수는 '서편제' 영화 장터를 예시로 사람들을 끌어들이기 위한 킬러 콘텐츠의 생산과 활용이 필요하다고, 새로운 4차산업혁명 시대에는 법적인 문제에 현실적으로 다가가기 어렵고 복잡하기 때문에 발상의 전환을 통한 유추가 필요하다고 밝혔습니다.

1 '블록체인이 꿈꾸는 세상'을 주제로 발제중인 서울대 노상규 교수
2 '4차산업혁명과 조직의 미래'를 주제로 발제중인 연세대 경영대학 신동엽 교수



1



2

따로 또 같이, 경영과 상경이 함께 연구하다 융복합 연구 세미나

경영대학과 상경대학 교수들은 융복합 연구 활성화, 학문 수준의 발전과 도약을 위해 정기적인 세미나를 개최하고 있습니다. 매 세션마다 경영대학과 상경대학의 교수가 각각 준비한 발제를 함께 발표함으로써 전공 영역을 넘어서는 지적 확장과 시너지 효과를 끌어 올리고 있습니다.



연세대학교 경영대학과 상경대학 교수들은 양 대학 융복합 연구 활성화와 학문 수준의 제고를 위해 ‘상경·경영 융복합 연구 발표회’를 2017년부터 정기적으로 개최하고 있으며, 2018년도에는 6월과 12월 두 차례 진행되었습니다.

6월 1일, 대우관에서 개최된 3회차 발표회에서 양혁승 경영연구소장과 허현승 경제연구소장이 각 세션의 사회를 맡았고, 첫 번째 세션에서 경영대학 서승범 교수가 ‘대기행렬과 개인의 선택’을, 상경대학 경제학부 김지섭 교수가 ‘가계부채 상환 취약성의 변화: 글로벌 금융위기 전후 미국을 중심으로’에 대한 연구 결과를 발표했습니다. 두 번째 세션에서는 상경대학 응용통계학과 임종호 교수와 경영대학 강기윤 교수가 각각 ‘Robust Demand Estimation Using Customer Choice- Based Model’, ‘Central Bank Purchase of Private Assets : An Evaluation’에 대한 연구 결과를 발표했습니다.

12월 13일, 경영관에서 열린 4회차 발표회는 경영학적 측면에서 4차산업혁명 시대의 경영전략과 글로벌 산업의 변화, 경제학적 측면에서 4차산업혁명으로 인한 금융계와 시장경제의 변화에 대한 발표가 있었습니다. 첫 번째 세션은 경영대학 신동업 교수와 상경대학 응용통계학과 김현태 교수가 ‘4차산업혁명 시대의 경영전략’, ‘빅데이터 시대의 금융산업에 대한 전망’을 각각 발제하였고, 두 번째 세션은 상경대학 경제학부 홍훈 교수와 경영대학 박영렬 교수가 ‘공유경제, 4차산업혁명 그리고 시장경제’, ‘4차산업혁명과 글로벌 산업의 변화’에 대해 각각 발표하였습니다.

융복합 연구 세미나는 김영진(경영 75) 동문의 후원에 힘입어 더욱 활발하게 진행되고 있습니다.

민주화를 이끈 시대정신, 학문으로 이어가다 이한열 학술제

1987년 이한열 열사의 죽음을 통해 소수에게만 집중되었던 투쟁 정신이 평범한 학생들과 많은 시민들에게 전달되었습니다. ‘무력한 죽음의 강력함’, 그 희생이 갖는 의미를 재조명하고 한국 사회에 시대정신을 제시하고자 연세경영은 ‘이한열’의 이름을 딴 첫 학술제를 시작하였습니다.



연세대학교 이한열민주화운동기념사업회와 이한열기념사업회가 공동 주최하고 경영대학이 주관한 제1회 이한열 학술제가 11월 23일 경영관에서 개최되었습니다. 이 자리에 참석한 많은 사람들은 이한열 학술제가 시대정신을 제시하는 학술제로 자리매김할 수 있기를 기원했습니다.

첫 번째 발표를 맡은 김삼숙 가톨릭대학교 강사는 ‘1987년 6월 항쟁과 이한열’이라는 주제로 발표하면서 이한열 열사가 연세대학교에 입학한 1986년부터 1987년 6월까지의 발자취를 따라 그가 학생운동에 어떻게 적극적으로 구체적인 기여를 했는지를 소개했습니다. 이어 연세대학교 지역학협동과정 교수이자 김대중도서관 관장을 역임하고 있는 박명림 교수가 발표를 맡아 “이한열 열사의 죽음을 통해 소수에게만 집중되었던 투쟁 정신이 많은 평

범한 학생과 시민들에게 전달되었다”며 ‘무력한 죽음의 강력함’에 대해 논하였습니다. 조성대 한신대학교 교수는 87년을 겪은 86세대의 이념과 정치 행동에 대한 인식 조사 결과를 다양하게 보여 주어 관심을 끌었습니다.

특히 이날 학술제에는 고 이한열 열사의 모친 배은심 여사가 참석하여 더욱 뜻깊은 자리가 되었습니다. 배 여사는 “한열이의 죽음이 이렇게 복잡한 문제인 줄 몰랐다”며 “이 세상에는 많은 이한열들이 있다는 생각을 하게 되었고, 늦었지만 학술제를 통해서 우리나라 민주주의가 더욱 발전해 가길 바란다”고 소감을 밝혔습니다.

YSB 교수진의 우수한 연구 성과를 만나다 주목받는 논문: 모듈화된 조직을 통한 복잡성의 관리

김지현 교수(매니지먼트 전공)의 논문
“The power and limits of modularity: A replication and reconciliation”이 매니지먼트 분야 최고 저널로 꼽히는 『Strategic Management Journal』에 게재되었습니다. 김지현 교수는 이 논문을 바탕으로 복잡성의 의미와 복잡성을 관리하기 위한 모듈화 전략, 모듈화 전략을 성공으로 이끌기 위한 필수 요소를 설명합니다.

회사 생활을 하다 보면 ‘일이 터졌다’라는 표현을 자주 쓰는 한다. 한 가지 일에 집중하고 있는데, 전혀 예상하지 못했던 부분에서 예상하지 못했던 종류의 사건이 터져 기업을 위기에 빠뜨리고, 경영자와 관리자들을 당황스럽게 만드는 것이다. 그러나, ‘일이 터졌다’고 하여 전혀 놀랄 필요는 없다. 예상치 못했던 부분에서 일이 터져 기업의 실적에 영향을 주는 이유는 기업이 그만큼 복잡해졌기 때문이다. 필자가 출간한 논문을 바탕으로 하여 복잡성의 의미, 복잡성을 관리하기 위한 모듈화 전략, 그리고 모듈화 전략을 성공으로 이끌기 위한 필수 요소에 대해 생각해 보고자 한다.

노벨경제학상을 수상한 Herbert Simon 교수는 두 시계공(watchmaker)의 우화를 예로 들어 복잡성과 복잡성을 관리하기 위한 방법에 대하여 다음과 같이 설명하였다.

“명품 수제 시계를 제조하는 호라(Hora)와 템퍼스(Tempus)라는 두 시계공이 있었다. 고객들이 작업실로 수시로 전화를 걸어왔기 때문에 두 시계공들은 작업에 몰두할 수 없었다. 이 와중에 호라의 사업은 번창하였고, 템퍼스는 점점 더 어려운 상황에 처하게 되었다. 급기야 템퍼스는 시계 생산을 중단하였다. 이러한 일이 발생한 이유는 무엇일까? 각 시계공의 시계는 약 1,000개의 부품으로 이루어져 있다. 템퍼스가 만들어 내는 시계는 1,000개의 부품 모두가 서로 상호 의존성이 커서 중간에 작업을 그만두는 순간 그 동안의 작업이 모두 무너져서 처음부터 다시 시작을 해야 했다. 호라의 경우 10개 가량의 부품으로 이루어진 하위 단계(sub-assemblies), 혹은 모듈을 구성하였고, 완성된 각 모듈은 흩어지지 않았다. 이 모듈들은 10개씩 모여 그 단계의 모듈을 만들었고, 이 윗 단계의 모듈 10개가 모여 완성품 시계를 만들어 냈다”(Simon 1962년, 470쪽).

명품 수제 시계는 복잡성이 높은 하나의 시스템이다. 1,000개의 부품들이 서로 상호 연관성을 가지기 때문에 제작 과정 중간에 일이 터진다면 시스템 전체가 무너지게 된다. 시계공 호라는 이를 관리하기 위해 하위 단계인 모듈에 기반한 디자인을 구상하고 이를 실천에 옮겨 중간에 일이 터지는 상황에도 큰 충격을 받지 않고 대처할 수 있었다. 바로 이것이 모듈화된 디자인의 가장 큰 장점이다.

조직을 운영하는 것은 복잡성이 높은 시스템을 다루는 것과 유사하다. 특히, 특별한 부서와 기능의 구분이 없는 스타트업의 경우, 창업 멤버들 간 상호 의존성이 커서 한 명의 멤버가 본인의 역할을 해주지 못하면 창업 프로세스 전체에 부정적인 영향을 주게 된다. 스타트업 내 어떠한 개인에 의해서 일이 터진다면, 첫 매출, 상장(IPO), 피인수 등으로 대변되는 조직 전체의 성공은 요원하게 되는 것이다. 이후 조직이 성장함에 따라 위에서 언급한 모듈화가 이루어지고, 한 개인에 의해 일이 터지는 경우에도 이것이 조직 전체에 영향을 주기보다는 그 충격을 모듈 내에서 흡수할 수 있게 된다. 위에서 언급한 시계공의 우화 중 호라의 경우가 조직 운영의 영역에도 적용될 수 있는 부분이라 할 수 있을 것이다.

그러나 시계공의 우화와 조직의 운영 간에는 커다란 차이가 있다. 시계공의 경우 완제품이라는 이상향이 있고, 그 완제품을 향해 부품을 구성하여 완성하면 성공이다. 그러나 조직운영은 대부분의 경우 이상향이 명시적으로 주어지지 않으며, 이상향이 주어져 있다고 해도 다른 곳에 더 나은 이상향이 숨어 있을지도 모르는 노릇이다. 즉, 내부에서 발생하는 충격을 모듈 차원에서 내재화하여 조직 전체를 보호해야 하기도 하지만, 조직 전체에 충격과 자극을 주어 더 나은 이상향이 있는지에 대해 끊임없이 질문하고 탐색해야 하는 것이다. 모듈 내부에서 발생하는 충격에 의한 영향은 조직 전체로 퍼져나가지 않도록 하면서, 조직 전체 차원에서는 어느 정도의 충격과 자극을 주도록 노력해야 하는 모순적인 상황이 모듈화된 조직의 경영자의 숙명이다. 바로 여기에 모듈화된 조직 운영의 어려움이 존재한다.

필자는 본 연구에서 전산 모델(Computational Model)을 통한 컴퓨터 시뮬레이션을 수행하였다. 연구 결과에 의하면 모듈화된 조직의 성과를 장기적으로 높은 수준으로 올리기 위해 가장 중요한 것을 다음의 두 가지로 정리할 수 있다. 첫째, 경영자는 각 모듈에 자율권을 부여하여 모듈 차원에서의 자유로운 탐색을 하도록 해야 한다. 당연한 이야기로 들릴지 모르지만 이는 생각보다 실천이 쉽지 않다. 경영자는 언제나 추가, 영업

이익률 등으로 나타나는 조직 전체의 성과를 걱정해야 하기 때문에 단기 성과에 도움이 되지 않는 모듈 차원에서의 탐색적 활동에 대해 거부감을 나타낸다. 조직을 총괄하는 경영자는 조직 전체에 통일된 성과 지표가 있어야 한다고 믿으며, 그 성과 지표를 바탕으로 모듈에서의 모험과 실험을 용납하지 않으려 한다. 그러나 경영자는 그것이 조직 전체에서 봤을 때 일관성이 결여된 실험이라고 할지라도 모듈 차원에서의 실험을 허용하고 격려해야 한다. 둘째, 모듈에서의 실험은 과감하고 독립적으로 시도되어야 한다. 모듈을 총괄하는 중간관리자들은 경영자의 선호 체계에 길들여져 있다. 기회를 준다고 하더라도 대부분은 소심한 실험에 그치고 말 가능성이 크다. 이렇게 될 경우 조직은 어딘가 존재할 수도 있는 새로운 이상향에 도달하기 힘들어진다. 과감한 실험을 통해 정체된 조직을 새로운 방향으로 이끌어 갈 수 있도록 모듈의 중간관리자들을 격려해야 한다. 이 두 가지를 실천해 나갈 때, 때로는 충격을 내재화하며, 때로는 새로운 충격을 찾아내야만 하는 모듈화된 조직의 모순적 과제를 해결해 나갈 수 있다.

조직의 경영자와 관리자는 명품 시계를 손수 만들어내는 시계공들이다. 다만 ‘호라’나 ‘템퍼스’와 같은 시계공들보다 더 신경 써야 하는 부분은 현재 주어진 시계 조립법보다 더 우수한 방식이 어딘가에 숨어 있는지 항상 찾아야 한다는 것이다. 모듈화된 조직에서는 시계공이 직접 그 방법을 찾아 해낼 필요가 없다. 모듈을 이루는 조직의 ‘부속’들이 그 작업을 대신 해줄 것이다. 다만 ‘부속’을 정말 ‘부속’이라고 여기지 않는 것이 중요하다.



김지현 교수

THEME 3

Limitless Global Opportunities

연세경영의 뛰어난 경쟁력은
세계무대에서 인정받고 있습니다



연세경영의 글로벌 경쟁력 인증과 랭킹으로 세계에서 인정받다

AACSB 2회 연속 재인증을 통해 연세 경영이 글로벌 스탠다드를 갖추었음은 물론 국내외 경영학 교육의 방향을 선도 하고 있음이 다시 입증되었습니다. 경영전문대학원 MBA는 국내 최초로 세계적 권위의 글로벌 랭킹인 FT와 THE 랭킹에 모두 이름을 올렸습니다.



연세경영은 세계무대에서 글로벌 경쟁력을 갖춘 명문 비즈니스 스쿨로 인정받고 있습니다. 국내 최초로 Triple Crown 경영교육 인증(미국 AACSB, 유럽 EQUIS, 한국 KABEA)을 모두 획득, 유지하고 있습니다. 각 인증 기관에서 재인증을 받으려면 연세경영의 경영학 교육 및 연구 역량이 지속적으로 향상되고 있는지에 대한 엄격한 재인증 심사를 거쳐야 합니다.

2018년 11월에 AACSB 재인증 심사가 있었습니다. 연세경영은 2009년 전 학위 과정(학부, 석사, 박사 및 경영전문대학원의 Full-time과 Part-time MBA 프로그램)에 대해 AACSB인증을 받은 후 2014년 1회 재인증에 이어 2019년 1월, 2회 재인증을 받았습니다. 이번 재인증을 위해 연세경영을 방문했던 심사단은 혁신과 기업가정신 함양을 위한 교육 과정의 확대, CSR 활동, 혁신적인 수업의 도입, 연구의 질적 우수성을 고려한 정년트랙 제도 정비 등을 높이 평가했습니다. 또한 신축 경영관의 우수한 시설, 학생-교수-동문 간 활발한 상호 작용과 유대 관계 또한 연세경영의 훌륭한 장점으로 꼽았습니다.

연세대학교 MBA는 2010년과 2011년 각각 영국 파이낸셜타임스와 이코노미스트 글로벌 랭킹에 국내 대학 중 유일하게 파트타임과 풀타임 MBA 모두 세계 100대 MBA 랭킹에 진입함으로써 한국형 MBA의 위상을 세계 속에 알리고 우리나라 MBA의 글로벌화를 이끌어 왔습니다.

연세 Global MBA는 2018년 미국 THE(Times Higher Education) MBA 평가에 도전하여 랭킹에 진입하는 새로운 기록을 세웠습니다. 이 평가에서 연세 Global MBA는 2년제 프로그램 부문에서 52위를 차지했습니다. Global MBA는 THE의 평가 기준 중에서 특히 교수 자원에서 30위, 인적 다양성 지표에서 32위에 올라 눈길을 끌었습니다. 이는 해외 우수 대학에서 박사학위를 받아 교육과 연구에서 수월성을 갖춘 교수진 확보에 노력을 기울이고, 학생 선발에 있어 성별과 국적, 경력 등의 다양성을 추구한 결과라 할 수 있습니다.

파트타임 Executive MBA(EMBA)는 2018년 FT(Financial Times) MBA 평가에서 51위에 이름을 올리며 세계 100대 MBA 랭킹을 계속 유지하고 있습니다. FT 랭킹의 평가 기준은 크게 졸업생들의 경력 개발 성취도, 학생 및 교원의 다양성, 학문 성과 및 기업의 사회적 책임으로 구성되어 있습니다. 이들 평가 기준 중에 연구 실적과 CSR에서 연세경영은 국내에서 가장 뛰어난 평가를 받았습니다. 이는 세계 20위권에 들면서 윤리성을 강조해 온 연세 MBA의 가치가 그대로 반영된 것이라 할 수 있습니다.

또한 EMBA는 경력개발 성취도를 평가하는 기준에서도 두드러진 성적을 거두었습니다. 입학 전후 급여 상승율과 직급 상승율에서 각각 13위와 14위를 차지했는데, 이는 매니지먼트 역량을 한 단계 향상시켜 창의적이고 전략적인 경영자로 성장하게 한다는 EMBA의 교육 목표가 충실히 이행되고 있음을 보여 주는 것입니다.

AACSB 재인증을 위해 11월 12일부터 13일까지 연세경영을 찾은 심사단과 함께 (좌측부터 조셉 프렌치 에사대 경영대학 학장, 마크 테일러 워싱턴대 올린경영대학 학장, 이그마 브조크마 핀란드 알토경영대학 학장, 엄영호 경영대학장, 허대식 경영대학 부학장, 손재열 석박사 주임교수)



글로벌 경영사례대회에서 연세의 이름을 높이다 2018 HSBC/HKU Asia Pacific Business Case Competition

경영대학 학생팀이 2018 HSBC/HKU Asia Pacific Case Competition에 출전하여 영어를 모국어로 사용하는 학생들과의 경쟁에서 1위인 챔피언십 어워드를 거머쥐게 되었습니다.



결승 라운드
발표 영상 보러가기

경영대학 학생팀이 2018 HSBC/HKU Asia Pacific Case Competition에서 1위인 챔피언십 어워드를 수상했습니다. 이 대회에서 우리나라 학생들이 수상한 것은 이번이 처음입니다. 대회 11회째를 맞은 HSBC/HKU Asia Pacific Case Competition은 홍콩상하이은행(HSBC, The Hongkong and Shanghai Banking Corporation Limited)과 홍콩대학교(HKU, The University of Hong Kong)의 공동 주관으로 2018년 6월 5일부터 8일까지 홍콩대학교에서 개최되었습니다.

이번 대회에는 북경대, 홍콩과기대, 싱가포르국립대, 캐나다 브리티시컬럼비아대학 등 쟁쟁한 대학에서 24개팀이 출전했는데, 토너먼트 방식으로 세 번의 예선 라운드를 거치고 마지막 네 팀이 결승전에 올랐습니다. 첫 번째 라운드는 라이먼 헬스케어(Ryman Healthcare : Profit and Risk Management in an Aging Society), 두 번째 라운드는 중국에 진출한 맥스앤스펜서(Marks&Spencer in China

: To Stay or Leave?), 세 번째로는 항공사 캐세이퍼시픽(Cathay Pacific's Loss of Altitude: Where Can It Land?), 마지막 결승 라운드의 사례는 몰타의 의료 민영화(The Stumbling Nurse of the Mediterranean : Malta's Healthcare System at the Crossroads)로 각 라운드마다 주제와 관련 산업이 달라지는 고난이도의 과제가 주어졌음에도 연세경영의 학생팀은 매 라운드마다 완벽한 사례분석을 해내며 문제해결 능력을 발휘했습니다.

연세경영을 대표하여 출전한 팀은 조승희(경영 14), 김지훈(경영 14), 이수지(경영 14), 정은영(경영 16) 학생 4명으로 구성되었고 배성주(오피레이션 전공) 교수가 대회 준비부터 지도를 맡았습니다. 참가 학생들은 이번 사례대회를 통해 경영 지식과 분석력뿐만 아니라 순발력, 문제해결 능력, 그리고 서로의 의견을 조율해 나가는 팀워크를 익힘으로써 우승보다 더 값진 경험을 얻었다고 소감을 밝혔습니다.



HSBC/HKU Asia Pacific Case Competition은 홍콩상하이은행(HSBC)과 홍콩대학교(HKU)가 공동 주관하는 대회로 2018년에 11회째 개최되었습니다. 이 대회에서 우리나라 학생들이 수상한 것은 이번이 처음입니다.



학부과정 최초의 복수학위가 시작되다 Yonsei-ESSEC 복수학위

연세경영과 ESSEC 경영대학의 복수학위 협정에 따라 학교별로 연간 5명의 학생이 양교의 경영학 학사학위를 취득할 수 있습니다. 경영대학은 학생들이 글로벌 시각과 경험을 얻을 수 있도록 해외 명문 대학과의 교류 협력을 확대하고 있는 것은 물론 다양한 층위의 프로그램을 마련해 지원하고 있습니다.



©www.essec.edu

경영대학은 2016년 3월 연세대학교 학부과정 최초로 프랑스 명문 ESSEC 경영대학과 학부 과정 복수학위 협정을 체결하였고, 2018년 1학기 첫 이수학생들이 각 학교로 파견되었습니다. ESSEC 경영대학에서 연세경영으로 파견된 프랑스 학생은 알렉스(Alexandre Darbellay)와 캐서린(Katherin Thouvenin)입니다. ESSEC 경영대학에서는 모든 학생이 교환학생 또는 복수학위 프로그램을 의무적으로 참여해야 합니다. 캐서린과 알렉스는 아시아 지역에 특별한 관심을 가지고 있었기에 한국을 선택했다고 합니다.

두 학생은, ESSEC 경영대학은 경영학 전공자만 있고 학생 수도 적어 다채로운 동아리 활동을 경험하기 어려웠던 것에 반해 연세대학교는 다양한 전공자들이 모여 있어서 폭넓은 문화를 접할 수 있으며 대부분의 교수들이 미국에서 학위를 취득한 덕분에 수업 방식에서도 프랑스에서 공부한 교수들이 다수인 ESSEC 경영대학과 차이가 있다고 소감을 밝혔습니다.

ESSEC 경영대학에서 복수학위를 받고 있는 이상훈(경영 15) 학생은 대학 생활 중 해외에 거주하며 공부하는 것이 중요한 목표였기에 복수학위 과정 참여를 위해 프랑스어와 프랑스 문화에 대한 공부를 철저히 준비했고, 하루에 6시간 수업을 들으며 파리에서의 대학 생활에 적응했습니다.

이상훈 학생이 ESSEC 경영대학의 수업에서 가장 인상 깊게 느낀 것은, 수강생의 70%가 해외에서 온 학생들로 구성되어 있고, 대부분의 학생들이 수업이나 과제에 대한 압박을 느끼지 않는다는 것이라고 합니다. 과제 자체를 즐기면서 쉽게 생각하고 자 하는 태도로 접근하기에 때때로 정말 창의적인 생각이 발휘되기도 하고, 시작은 쉽게 하지만 무언가 피드백을 받으면 개선하려는 의지가 강한 것 등 한국과 다른 새로운 문화에 적응하면서 스스로도 성장하게 되었다면서 다른 학생들에게도 ESSEC에서의 복수학위 과정을 적극 추천하였습니다.



1 알렉스(Alexandre Darbellay) 학생
2 캐서린(Katherin Thouvenin) 학생
3 ESSEC에서 수학 중인 이상훈 학생(경영15, 사진에서 오른쪽)

세계 속의 연세, 연세 속의 세계 한눈에 보는 글로벌 프로그램

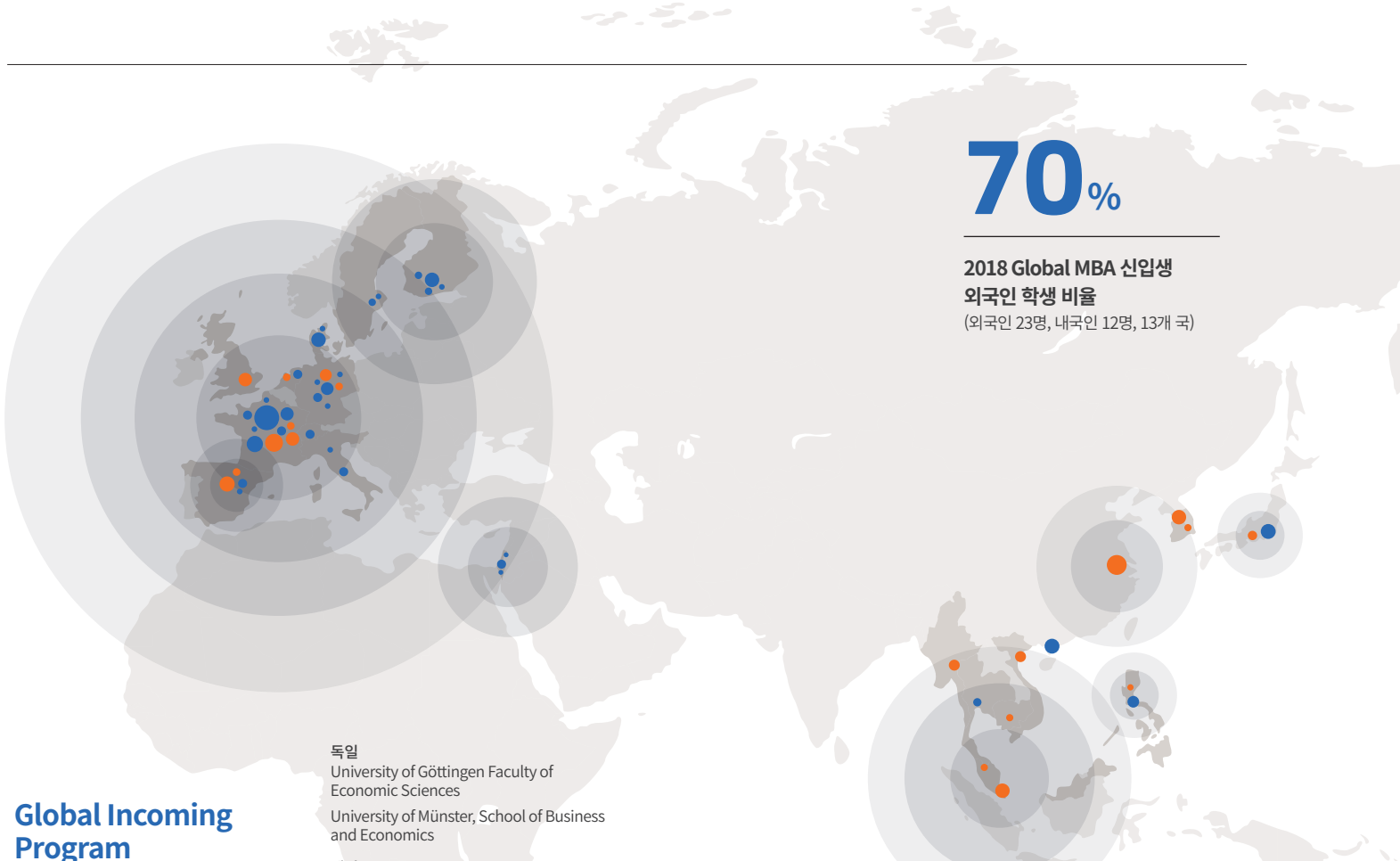

Global Incoming Program

Global Manager Certificate Program

프랑스 EDHEC,
2018. 3. 2 ~ 6. 21(22명)

Yonsei-CMC Leadership Program

Yonsei University &
미국 CMC(Claremont Mckenna College),
2018. 6. 30 ~ 8. 4(21명)

복수학위

학부
Yonsei-ESSEC : ESSEC 학생 2명

MBA

Yonsei Global MBA-Washington Univ.,
Olin Business School : Olin 학생 4명

자체 협정교 교환학생 : MBA

네덜란드
Rotterdam School of Management,
Erasmus University

덴마크

Copenhagen Business School

독일
University of Göttingen Faculty of
Economic Sciences
University of Münster, School of Business
and Economics

멕시코
IPADE Business School

미국
Duke University Fuqua School of Business
New York University Stern School of
Business

스웨덴
University of Gothenburg School of
Business, Economics and Law

스페인
ESADE Business School

이스라엘
Hebrew University of Jerusalem,
Jerusalem School of Business
Administration

이탈리아
Politecnico di Milano
University of Naples Federico II

프랑스
ESSEC Business School
IESEG School of Management

핀란드
Aalto University School of Business

필리핀
AIM(Asian Institute of Management)

자체 협정교 교환학생 : 학부

덴마크
Copenhagen Business School

독일
University of Mannheim
University of Münster School of Business
and Economics

WHU - Otto Beisheim School of
Management

미국
Miami University Farmer School of
Business

스웨덴
Jonkoping International Business School

스위스
University of St. Gallen

스페인
ESADE

이스라엘
Interdisciplinary Center Herzliya(IDC) The
Arison School of Business

The Hebrew University of Jerusalem

일본
Doshisha University, Faculty of Commerce

중국
Chinese University of Hong Kong

캐나다
HEC Montreal
Queen's University School of Business

University of British Columbia, Sauder
School of Business
University of Victoria

York University, Schulich School of
Business

태국
Mahidol University International College

프랑스
ESSEC Business School
IESEG School of Management Lille Catholic
University

Paris Dauphine University

핀란드
Aalto University School of Business

Hanken School of Economics

86개 교
자체 해외교류 협정교 수
(교환협정, 복수학위, 연구 및 교육 협력)

32개 국
자체 해외교류 협정교 국가 수

Global Outgoing Program

MBA GFT(Global Field Trip)

스페인
ESADE, 'Build a Global Mindset
with a Profound Knowledge',
2018. 6. 23 ~ 6. 30(42명)

미국

Cornell University,
'Digital & Leadership Innovation',
2018. 7. 8 ~ 7. 15(31명)

중국

CEIBS, 'Doing Business in China',
2019. 1. 10 ~ 1. 12(27명)

MBA GET(Global Experience Trip)

스페인
IE Business School,
'The Importance of Culture in Business',
2018. 6. 24 ~ 6. 29(40명)

미국

Loyola Marymount University,
'Innovation in the Entertainment Industry',
2018. 7. 30 ~ 8. 3(33명)

베트남
Vietnam National University,
'Doing Business in Vietnam',
2019. 1. 28 ~ 2. 1(35명)

싱가포르
National University of Singapore,
'IT & Startup in Asia-Pacific Region',
2019. 1. 28 ~ 2. 1(33명)

복수학위

학부
Yonsei-ESSEC : 연세경영 학생 2명

자체 협정교 교환학생 : MBA

미국
University of California, Rady School of
Business

UNC Chapel Hill, Kenan-Flagler Business
School

Duke University, Fuqua School of Business

일본

Waseda University, Waseda Business
School

필리핀

AIM(Asian Institute of Management)

자체 협정교 교환학생 : 학부

덴마크
CBS(Copenhagen Business School)

독일
University of Münster, School of Business
and Economics

WHU - Otto Beisheim School of
Management

미국
University of Washington Foster School of
Business

캐나다
UBC(University of British Columbia) -
Sauder School of Business

프랑스
ESSEC Business School

학부 uSET(undergraduate Sustainability Engagement Training)

규모 : 5개 팀, 20명

프로젝트 주제 :
가나안농학교
농축산물 마케팅 전략 및 판로 개척 방안
(말레이시아, 미얀마, 캄보디아),
조직 내 여성 구성원의 경력 개발(프랑스),
지속가능한 기업지배구조 연구(한국)

학부 uGET(undergraduate Global Experience-Team project)

규모 : 10개 팀, 31명

참여 기업(기관) :
아모레퍼시픽, APR(에이프릴스킨), MONIT,
함께일하는재단, 연세대학교 경영대학 YVIP
(연세창업혁신프로그램)

학부 uGET 글로벌 인턴십

규모 : 4명

파견 :
미국 Silicon Valley, 영국 XnTree-Level 39

* 교환학생 참여자 수는 자체 협정교 기준 인원이며,
연세대학교 차원에서의 교환학생 참여자 수는
본 Annual Report에 포함되어 있지 않습니다.



진정한 아름다움을 볼 수 있는

감성

고병헌 동문

경영 64
 상경·경영대학 18대, 19대 동창회장
 (주)금비/삼화왕관(주) 회장



경영 64학번 고병헌 동문은 졸업 후 현대그룹에 입사하여 20대에 정주영 회장 비서실장과 자재관리부장을, 30대에 진로그룹에서 CEO를 역임하며 최연소 전문 경영인으로 활약했습니다. 40대에는 우천개발, 금비화장품을 창업하고 금비의 전신인 진로유리를 인수하였으며, 2010년에 삼화왕관을 인수, 오늘에 이르렀습니다.

고병헌 회장의 남다른 모교 사랑은 유명합니다. 2003년부터 2007년까지 상경·경영대학 동창회장을 역임했고, 2018년 5월 50주년 동문 재상봉 행사의 전체 대표를 맡아 뜻깊은 행사를 마련하는 데 앞장섰으며, 2019년 2월 학위수여식에서 세상을 향해 첫 발을 내딛는 후배들에게 졸업 축사를 전하기도 했습니다. ‘아름다운 것들’에 의미를 부여하는 삶의 지혜를 전하는 고병헌 동문을 만났습니다.



오늘의 우리를 있게 한 근원, ‘연세’를 늘 기억합니다

품격 있는 인재를 양성하는 것이 연세의 경쟁력입니다. 지식뿐 아니라 전인적 인격을 갖춘 인재의 터전이 되어야 합니다.

인생의 소중한 것들을 깊이 있게 생각하며 주변의 작고 소소한 것들에서도 아름다움을 깨닫고 이에 감사하고 감동하는 삶을 삽시다.

‘음수사원(飲水思源)’이라는 말이 있습니다. 물을 마실 때 그 물이 어디에서 왔는지 생각한다는 말로 근원을 잊지 않는다는 말이지요. 오늘의 우리는 ‘연세’를 바탕으로 이룩된 것이라 생각합니다. 동문 재상봉 행사는 인생의 뿌리가 되어 준 ‘연세’로 되돌아온다는 기쁨이 충만한 이벤트였습니다. 2018년 행사에는 예년보다 두 배가 많은 동문들이 참석하여 캠퍼스 곳곳에 깃든 추억을 되새기며 학교에 대한 사랑을 더하게 되는 감격스러운 자리가 되었습니다.

대학 시절의 저는 지방에서 상경해서 처음엔 גד다지 적응을 잘하지 못했습니다. 하지만 청송대에서, 백양로에서 그리고 흙먼지 날리던 노천극장에 누워 푸른 하늘을 바라보며 인생에 대해 깊이 고뇌하고 성찰하는 시간을 온전히 가질 수 있었지요. 그때의 깊은 사유가 향후 제 평생의 밑거름이 되었다고 생각합니다.

‘연세’는 언제나 제 마음의 고향입니다. 저뿐만 아니라 상경·경영대학 동문들이 학교를 사랑하는 마음과 학교 발전에 대한 기대가 크기 때문에 필요할 때마다 기부에 앞장서는 게 아닌가 합니다. 상경·경영대학은 전통적으로 조직화되고 활성화된 동창회 활동이 이루어지고 있어서 적극적인 기부와 참여가 가능한 것이지요. 이러한 동문들의 헌신과 사랑을 학교는 당연한 것으로 여기지 말고 참으로 감사하게 생각해야 합니다. 이는 학교가 동문들에게 진 빚이기도 합니다. 이를 잊지 않고 더욱 정진하여 동문들의 긍지와 표상을 더욱 높이는 연세가 되었으면 합니다.

학교에서 가장 중요한 구성원은 교수와 학생입니다. 학교는 절차탁마(切磋琢磨)가 이루어지는 곳이지요. 학생이라는 원석을 잘 다듬어 옥으로 만드는 것이 교수의 역할입니다. 훌륭한 교수들이 그 역할을 다할 수 있도록 지원하는 것이 중요하다고 생각해서 모교 교수의 연구력 증진을 위해 ‘초헌(草軒) 학술상’을 제정·후원하고 있습니다. 앞으로는 감성을 중요시하는 우뇌 중심의 리더가 필요하게 될 것입니다. 연세의 학생들이 스펙이나 지식 습득에 얽매이기보다 인성과 감성을 키우고 창의적인 사고를 할 수 있는 인재로 성장하길 바라고, 아름다운 캠퍼스에 어울리는 문학비를 곳곳에 설치해서 그러한 분위기를 조성하면 좋겠다 싶어 연세문학동산 조성사업을 적극 후원하기도 했습니다.

아름다운 것을 볼 줄 알고, 감동받는 삶을 삽시다

제가 예술 작품과 자연을 사랑하는 이유는 그 모든 것들이 페이소스(pathos)와 정일(靜逸), 순수와 사랑을 주기 때문입니다. 젊은 시절에는 코끝에 화약 냄새가 나는 것처럼 치열하게 일에 몰두하는 삶을 살았습니다. 지금도 결코 적당히 하는 것을 용납하지 않습니다. 미치도록 몰입하는 열정. 그것이 있기 때문에 또 다른 한쪽에선 아름다움을 절실히 느끼고 싶어하는 마음이 크게 자리하게 된 게 아닌가 합니다. 제 호인 ‘초헌(草軒)’은 풀집입니다. 분수에 넘치지 않는 삶을 살고자 다짐하는 스스로에 대한 경계이기도 하고, 풀집은 높은 담장도 없고 방문을 열면 별과 달을 바로 만날 수 있는 곳이니 자연 속의 아름다운 것들과 교류하고자 하는 마음을 담고 있기도 합니다. 아름다움에 대한 감동과 감사, 환희를 느끼는 삶의 소망을 이룸에 담은 것이지요. 소중한 만남, 열정이 있는 삶, 감동이 있는 삶. 저는 기회가 될 때마다 이것을 늘 강조해 왔습니다. 지난 학위수여식 졸업축사에서도 학생들에게 당부한 바 있습니다. 이를 실천하게 되면 삶이 행복해지기 마련입니다. 연세의 젊은이들이 감성에 바탕을 두고, 작은 것도 놓치지 않고 감동받는 삶을 살았으면 합니다.

지난 2월 EMBA 8기 과정을 마친 장주인 동문은 연세 경영에서 훌륭한 원우들을 만나고 많은 배움을 얻었다며 모교의 발전을 위해 1억 원을 약정하였습니다. 외연의 확장보다는 최고의 퀄리티를 지향해 온 강직한 장인 정신으로 세계 최상위 명품 브랜드 고객사로부터 꾸준한 신뢰를 얻고 있는 (주)우노디자인의 장주인 대표는 성공한 기업가로서 뿐만 아니라 어렵고 소외된 이들, 아픔을 겪고 힘겹게 살아가는 사람들을 위해 봉사와 나눔을 실천함으로써 사회에 기여하는 연세경영인입니다.

불황이 빚겨가는 경영철학은 세계 최고를 향한 '품질 우선'입니다

최근 수년간 전반적인 불황과 경기 침체가 계속되고 있는 시기임에도 불구하고 최고의 인테리어와 품질로 에르메스(Hermes), 루이비통(Louis Vuitton), 프라다(Prada), 불가리(Bvlgari) 등 전 세계 최상위 브랜드의 고객사로부터 호평을 받으며 업계 최고의 자리를 지키고 있는 (주)우노디자인은 세계 최고의 강소 기업을 지향합니다. 최신 트렌드와 최고 품질을 추구하는 명품 브랜드 고객들은 매우 까다로운 니즈를 가지고 있고, 이 분야가 실내건축 분야에서는 일종의 틈새시장이기 때문에 특화된 서비스가 필요하다고 판단했습니다. 합리적인 Quality Control을 위해 동시에 많은 프로젝트를 수주하지 않는다는 철칙을 지키고 있고, 자재 하나하나부터 시공까지 아주 많은 공을 들입니다. 가구 제작도 외주화하지 않고 자체 공장에서 30년 이상의 풍부한 경험을 지닌 목수들이 직접 가구를 제작하고 있습니다. 이러한 일종의 장인 정신 덕분에 고객들에게 오랫동안 신뢰를 얻고 있다고 생각합니다.

저는 건축 분야의 전문가이지만 경영을 따로 공부한 바는 없기 때문에 최고경영자(AMP) 과정을 수료하게 되었습니다. 연세경영의 AMP 과정은 경영이론을 바탕으로 최고경영자가 갖추어야 할 정치, 경제, 사회, 문화, 글로벌 환경 등의 지식과 폭넓은 안목을 얻을 수 있어서 좋기도 했지만 학문적으로 깊이 있는 공부를 더 하고 싶다는 욕심이 들어서 EMBA 프로그램까지 도전하게 되었습니다. 대학생 때는 교수가 되는 것이 꿈이었기에 늦게나마 공부를 하는 것이 즐겁고 행복했습니다. 학교에서 배운 지식이 바로 기업 운영의 성과로 나타날 순 없지만 EMBA 과정이 눈에 보이지 않는 사고의 확장을 하게 만들어 주었다고 생각

합니다. 47명의 동기들 중 제가 가장 나이가 많은 학생이었는데 동료들과의 인간 관계뿐만 아니라 여러 분야의 전문가들이 모여 있어서 동료 학습을 통해 새롭게 얻게 된 지식도 많았습니다.

EMBA 최초 부자(父子) 동문 경영인의 길을 걸어요

제 아들 장태영(MBA 19 / EMBA 10기)은 영국에서 인테리어를 공부하고 와서 현재 우노디자인의 본부장을 맡고 있습니다. 일이트 배움이트 열정이 많은 편이라 자신의 성장에 도움이 될 만한 것은 열심히 배우려고 하더군요. 저는 강소기업을 지향했다면 아들은 회사의 외연도 확장하고 비즈니스 영역도 다양화하고 싶어 합니다. 그래서 가끔 다투기도 하지만(웃음) 시대가 변하고 있으니 새로운 전략이 필요할 수도 있겠지요. 이번에 연세 EMBA에 입학하게 되었는데 연세 경영의 우수한 커리큘럼을 통해 저보다 뛰어난 경영자로서의 자질을 키우게 되었으면 합니다.

나누는 기쁨은 삶의 큰 감사와 행복으로 돌아옵니다

2001년 건강이 악화되면서 삶에 대한 생각이 바뀌는 터닝 포인트가 되었습니다. 어렵고 소외된 이들, 아픔을 겪고 힘겹게 살아가는 사람들을 조금이라도 돌아보며 살아야겠다는 마음이 들었지요. 백지장도 맞들면 낫다고 봉사와 나눔에 대한 막연한 의지를 실천으로 옮기려면 함께 할 조직에 소속되는 것이 좋습니다. 그래서 라이온스 클럽 활동도 하게 되었고 어쩌다 보니 회장직을 맡게 되었습니다. 독거노인과 쪽방촌 거주민을 위한 봉사에서부터 태풍으로 피해를 입은 필리핀 지역의 구호 활동까지 다양한 활동을 하게 되었지요. 큰 행사가 있을 때는 가족들까지 총동원해서 봉사 활동에 나서고 있는데 나누는 기쁨은 오히려 제게 큰 감사와 행복을 더해 줍니다. 학교에 발전기금을 기부한 것도 제가 학교에서 받은 행복이 계속 다른 이들에게 이어져 선순환이 되길 바라는 마음에서 비롯되었습니다. 이러한 마음들이 하나 둘 모여서 연세경영의 발전으로 열매 맺게 되기를 바랍니다.



사진 왼쪽: 아들 장태영

나누는 기쁨은 오히려 제게 큰 감사와 행복을 더해 줍니다. 학교에 발전기금을 기부한 것도 제가 학교에서 받은 행복이 계속 다른 이들에게 이어져 선순환이 되길 바라는 마음에서 비롯되었습니다. 이러한 마음들이 하나 둘 모여서 연세경영의 발전으로 열매 맺게 되기를 바랍니다.

삶을 돌아보며 알게 된 나눔의 기쁨

장주인 동문

MBA 17(EMBA 8기) / AMP 82기
(주)우노디자인 대표



남들이 정해준 프레임을 벗어나

새로운 가치를 만드는 길

이필성 동문

경영 05
샌드박스네트워크 대표



영향력 있는 유튜브 크리에이터들이 선택한 MCN (Multi Channel Network) 엔터테인먼트 기업, 샌드박스네트워크(이하 샌드박스)의 대표 이필성 동문을 만났습니다. 경영 05학번인 이필성 동문은 모두가 선망하는 꿈의 직장 구글을 떠나 남들이 하지 않았던 새로운 비즈니스 영역을 개척하여 창립 3년 만에 소속 크리에이터 250명, 직원 150명, 매출액 500억 원을 바라보는 빠른 성장을 일궈 내고 있습니다.

바람이 부는 방향을 읽는 게 핵심입니다

구글에서 일하면서 규모가 크진 않지만 창의적인 아이디어와 능력을 가진 내실 있는 파트너들을 많이 만났고 새로운 눈을 갖게 되었습니다. 남들의 시선이나 외부적으로 보이는 명성에 연연하지 않고 새로움을 추구하는 일이 더 가치 있는 일이라는 생각을 하게 된 것이지요. 원하던 것을 이루어 보았기 때문에 더 이상 미련이 남아 있지 않았던 측면도 있고요, 무엇보다 구글에서 광고 제휴사업을 담당하다 보니 자연스럽게 크리에이터 생태계에 많은 관심을 가지고 있었고, 동영상 콘텐츠의 생산과 소비가 급격하게 증가하고 있는데 장기적인 관점에서 건전한 크리에이터 생태계를 구축하는 일이 꼭 필요하다는 생각을 했습니다. 당시 유튜브 크리에이터로 활발히 활동하고 있던 친구 도티(나희선, 법학)도 같은 생각을 하고 있던 터라 망설임 없이 함께 창업을 실행하게 되었습니다.



창의적인 아이디어와 능력을 가진 파트너들을 만나면서 남들의 시선이나 외부적으로 보이는 명성에 연연하지 않고 새로움을 추구하는 일이 더 가치 있다는 생각을 갖게 되었고, 크리에이터 생태계를 건전하게 만드는 일에 관심이 많았던 터라 망설임 없이 창업을 하게 되었습니다.

샌드박스는 크리에이터와 채널의 성장을 위한 체계적인 교육과 컨설팅을 제공하며 크리에이터들이 콘텐츠 제작에만 집중할 수 있도록 다양한 매니지먼트 서비스를 제공하는 회사입니다. 현재 도티를 포함해서 라온, 풍월량, 장베쭈, 겐브링, 땅개땡, 급식왕, 띠미, 엠브로, 백수골방 등 연예인 못지않은 인기를 얻고 있는 유명 크리에이터들이 소속되어 있습니다. '건전하고 다양한 디지털 놀이 문화'를 지향하는 샌드박스 소속 크리에이터들은 비속어와 욕설을 사용하거나 자극적인 영상으로 일시적인 관심을 끄는 콘텐츠를 배제한 클린 콘텐츠를 제작하고 있습니다. 또한 2019년에는 새로운 비즈니스로 e스포츠 구단 샌드박스 게이밍을 창단하면서 TBT, 크레스코레이크파트너스, DS 자산운용, NVC파트너스 등 우수 기관투자자들이 참여한 250억 원 규모의 시리즈C 투자를 유치한 바 있기도 합니다. 앞으로 계속 '지금까지 없었던 새로운 일'을 만드는 회사가 되고 싶습니다.

사업을 하는 데 있어 가장 중요한 핵심은 바람이 부는 방향을 읽는 게 중요하다고 생각합니다. 샌드박스의 성공은 디지털 모바일 콘텐츠 시장의 움직임을 읽고 그 흐름에 맞춰 기회를 잡는 것이 적중한 것이라 볼 수 있습니다. 사업의 방향을 알았다면 그 다음은 콘텐츠의 본질을 잃지 않고 비즈니스를 하는 것이 중요합니다. 사업은 결코 쉬운 일이 아닙니다. 최근 사회적으로 창업에 대한 생각이 변하고 있는 것은 바람직하긴 하지만 교육으로 경험을 대신 하는 일은 자칫 잘못하면 어설픈 경험을 심어줄 수 있기 때문에 얼마나 신중하게 접근하는가가 성패의 관건이 될 것입니다. 궁극적으로 학교는 상아탑으로서의 학문적 역할을 우선 했을 좋겠고요, 다만 정말 진지하게 창업을 희망하는 학생들을 위해서 선배 창업가들의 경험담을 많이 들려주고 스타트업 인턴십 제도 등을 잘 활용하면 직접적인 도움이 될 것이라 생각합니다.

남들의 시선에 연연하지 않았으면 합니다

지금은 과거 선배들이 믿어 왔던 전통적인 것들이 붕괴하는 시대라 할 수 있지요. 남들의 시선을 중요하게 여기고 안정적인 엘리트 코스만 가려고 하면 답은 없습니다. 남들과는 다르게, 얼마나 의미 있게 사는가가 더 소중한 가치가 되었으면 합니다. 특히 연세대학교 학생들은 스테레오 타입의 커리어 패스를 원하고 과감한 선택을 하지 못하는 경향이 많다는 느낌입니다. 학점에만 매달리지 말고 동호회 활동처럼 학창시절 아카데미아 안에서 누릴 수 있는 것들을 충분히 경험하고 적극적으로 활동하라고 권하고 싶습니다. 그런 경험들이 사회에 나와서도 용감하게 선택하고 도전할 수 있는 자신감과 역량을 만들어 주리라 믿습니다.

경영대학 박사 과정에서 마케팅을 전공한 김지연 동문은 2018년 8월 졸업 후 2019년 대만 국립중산대학교(National Sun Yat-sen University) 경영학과 교수로 임용되었습니다. 대만에서 첫 학기를 시작하게 된 김지연 동문을 서면 인터뷰로 만났습니다.

연구 중심의 대학을 선택했습니다

북미와 유럽의 여러 대학에서도 임용 제안을 받았었는데 숙고 끝에 대만 국립중산대학교를 선택하게 되었습니다. 중산대학교는 특히 저의 성장 가능성에 대해 높이 평가하였고, 연구 측면에 있어 큰 발전을 기대하였습니다.

중산대학교는 공공 연구 중심 대학이며, 대만의 싱크탱크로서 연구센터가 활발하게 운영되는 곳입니다. 국가 차원, 학교 차원에서 전임교원들이 연구에 집중할 수 있는 환경을 적극 지원해 준다는 점이 매력적이었습니다. 인터뷰 기간 중에 세미나 이외에 초청연사로서 강의할 수 있는 기회가 있었는데 수업 중 보았던 학생들의 열정과 연구 관심사를 배려한 티칭 환경 또한 좋은 인상으로 남았고, 장기적으로 국립중산대학교의 연구 및 티칭에 제가 기여할 수 있는 부분이 있을 것이라고 느꼈습니다. 또한 대만을 포함한 중국 및 아시아 시장의 발전 가능성을 가까이에서 관찰할 수 있을 거라는 기대도 있었고, 생활 환경적인 측면에서도 편안하고 한국에서 가깝다는 점 또한 중산대학교를 선택하게 된 중요한 요인이었습니다.

중산대학교는 글로벌적인 교육을 중시하는 학풍이 있습니다. 특히 경영대학은 외국인 학생의 비율이 높은 편이며, 해외 대학과 연계된 글로벌 프로그램들을 통해서 학생들은 대만에서만 아니라 해외 유수의 대학에서 수업을 듣고 다양한 경험을 해 볼 수 있습니다. 그래서인지 학생들은 열린 사고를 갖고 있고, 학구열이 높을 뿐만 아니라 다양한 언어, 문화에도 관심이 많고 포용하는 모습이었습니다. 또한 예의 바르고 친절하여 제가 낯선 대만 생활에 적응하는 데도 도움을 주려고 노력하는 느낌을 받았습니다.

관심 있는 현상에 대해 깊이 고민했습니다

저는 학부에서 법학을 전공했는데 회사 생활을 하면서 마케팅 분야에 대한 관심이 생겼습니다. 처음 석사 과정을 시작할 때는 단순히 '마케팅에 대해 잘 알지 못하니 공부를 해 보자'라는 생각이었습니다. 하지만 제가 관심 있는 현상에 대해 깊이 있게 고민하고, 논리적인 사고를 하도록 훈련하면서 연구에 대한 흥미를 느끼게 되었고, 오래도록 이 일을 하고 싶어졌습니다.

본인이 좋아하고 관심 있는 분야를 잘 찾아내서 끊임없이 고민해 보는 것이 좋은 논문을 쓰는 길이자 장차 연구와 학문을 업으로 하게 되는 밑거름이 된다고 생각합니다. 저의 박사 학위 논문 'Connected Markets: Digital Retailing in the Offline World'는 오프라인 환경과 소비자들 간 상호 작용과 같은 다양한 요소들이 디지털 쇼핑에 어떠한 영향을 미치는지에 대한 연구였습니다. 저는 쇼핑을 좋아하고, 인터넷 쇼핑도 많이 하다 보니 관련된 분야 지식이 자연스럽게 체득되어 디지털 쇼핑에서의 소비자 행동을 이해하는 데 많은 도움이 되었습니다. 또한 다른 연구자들과 소통하고 생각을 나누는 것은 더 좋은 연구로 발전시키는 데 결정적인 요소라고 생각합니다. 특히 마케팅 분야 전공이라면 빠르게 변화하는 트렌드를 지속적으로 관심을 갖고 따라가는 것 역시 연구자로서 중요한 자세라는 생각입니다.

소통하고 배려하는 연구자가 되었습니다

사실 티칭에 있어서는 많은 학생들 앞에서 강의하는 것에 대한 두려움도 있었습니다. 하지만 학생들과 소통하고 제가 알고 있는 것을 나눌 수 있다는 매력을 알게 되면서 어느 정도 두려움이 극복되었습니다.

무엇보다 최정혜 교수님을 만나게 된 것은 제 인생의 전환점이 되었습니다. 교수님께 논문 지도를 받으면서 늘 교수님과 같은 교수, 연구자가 되고 싶다는 생각을 했습니다. 학생들에게 친근하고 다정하면서도 학생들을 믿어 주고 발전할 수 있도록 지원해 주는 모습을 가까이에서 지켜보면서 존경의 마음이 들었고, 좋은 학자가 되어 배풀어 주신 은덕에 보답하고 싶었습니다. 연세경영에서 배우고 느낀 바를 기억해서 다른 연구자, 학생들과 늘 열린 마음으로 소통하고 배려하는 자세로 꾸준히 연구하고 노력하는 교수이자 연구자가 되고 싶습니다.



제가 관심 있는 현상에 대해 깊이 있게 고민하고, 논리적인 사고를 하도록 훈련하면서 연구에 대한 흥미를 느끼게 되었고, 오래도록 이 일을 하고 싶어졌습니다. 본인이 좋아하고 관심 있는 분야를 잘 찾아내서 끊임없이 고민해 보는 것이 좋은 논문을 쓰는 길이자 장차 연구와 학문을 업으로 하게 되는 밑거름이 된다고 생각합니다.

**좋아하고
관심 있는
분야를 찾아내는
것이 우선**

김지연 동문

박사 14(마케팅 전공)
대만 국립중산대학교 교수



경영 86학번 이한열 열사의 숭고한 민주화 정신을 되새기다



이한열 열사의 어머니인 배은심 여사는 “한열이는 망월동에 가 있지만 이한열이 연세대 동문 여러분과 같이 걸어가 줬으면 좋겠다는 심정으로 지금까지 (한열이와) 같이 다녔다”며 “앞으로 나는 이 세상에 없어도 우리 이한열이는 이 자리에 있을 거라고 믿으니 안심이 된다”고 말했습니다. 배 여사는 이어 “민주주의는 그냥 온 것이 아니라 사람들의 피와 눈물과 땀이 범벅되어 한 발짝씩 온다. 죽음이 헛되지 않고 역사에 길이 남을 것이라 믿는다”는 소회를 밝혔습니다.



연세대학교는 2018년도에 이한열민주화운동기념사업회를 발족하였습니다. 이는 운동주기념사업회에 이어 연세대학교 차원에서 발족한 두 번째 사업회로서 연세대학교의 숭고한 민주화 운동 정신을 기리고 계승하고자 하는 의지를 표명한 것입니다. 경영대학은 2018년도에 이한열민주화운동기념사업회의 주관부서로서 여러 기관과 협력하여 영화 ‘1987’ 좌담회, 추모제, 문화제, 학술제 등 다채로운 행사를 펼쳤습니다.



이한열 열사 추모 영화 ‘1987’ 기념 좌담회

그중 영화‘1987’좌담회는 영화제작진과1987년 당시 민주화 현장에 있었던 사람들과의 대화를 통해 영화의 의미와 뒷 이야기를 나누고, 이한열 열사의 민주화 정신을 되새겨 보는 자리였습니다. 6월 7일 대우관 각당헌에서 열린 좌담회에는 영화 ‘1987’의 장준환 감독, 김경찬 작가, 이우정 제작사 대표, 이상호 더불어민주당 의원, 이경란 이한열기념관 관장이 패널로 참석했습니다.

엄영호 경영대학장은 환영사에서 “이 자리에 있는 학생들에게 1987년은 까마득한 역사로 기억되겠지만 이한열 열사 추모 기간에 우리의 민주화 역사를 되짚어 보길 바란다”고 당부했습니다. 김경찬 작가는 “2015년 여름부터 시나리오를 준비했는데, 당시 2017년 12월 예정되어 있던 대통령 선거에 맞춰 개봉해 국민이 투표할 수 있는 권리의 소중함을 알리고 싶었다”고 전했습니다. 이우정 대표는 1987년 6월 항쟁은 민주화의 결정적 사건이지만 기념 행사가 부족하다는 고민이 바탕이 되었다고 소회했고, 장준환 감독은 “영화 제작하면서 걱정도 많았지만 강동원, 김윤석 배우 등 톱스타들이 흔쾌히 동참해 주어 캐스팅을 훌륭히 완성할 수 있었다”고 회상했습니다. 이경란 관장은 “영화 속 연회는 ‘그런다고 세상이 바뀌나요?’라는 대사로 많은 생각을 하게 하지만, 들여다 보면 그렇게 해서 우리는 바뀐 세상에서 살아가고 있다”고 숭고한 희생의 의미를 되새겼습니다.

1987년 당시 연세대학교 총학생회장이었던 이상호 의원은 “처음에는 이 영화가 제대로 만들어질 수 있을까 염려했다. 하지만 영화를 보는 내내 당시 현장에 있는 듯 숨막힘을 느꼈다”며, “학생들이 이 영화를 통해 지금의 민주주의가 있기까지 희생한 분들의 이름을 기억하면 좋겠다”는 바람을 전했다.

민주화 운동의 도화선이 된 이한열을 추모하다

이한열민주화운동기념사업회와 사단법인 이한열기념사업회가 주관한 제31주기 이한열 추모제가 6월 8일 연세대학교 한열동산에서 진행되었습니다. 이 자리에는 이한열 열사의 뜻을 기리고자 하는 내외빈 100여 명이 참석한 가운데 모친 배은심 여사, (사)이한열기념사업회 김학민 이사장, 연세민주동문회 우영옥 회장, 이상호 국회의원, 전국민족민주유가족 협의회, 양심수후원회, 통일광장 관계자 등의 외빈을 비롯해서 연세대학교 김용학 총장과 교수진 다수와 학생추모 기획단 대표 학생 등이 추모제 자리에 함께 했습니다.



이한열 열사의 어머니 배은심 여사는 “한열이는 망월동(묘역)에 가 있지만 이한열이 연세대 동문 여러분과 같이 걸어가 줬으면 좋겠다는 심정으로 지금까지 (한열이와) 같이 다녔다”며 “앞으로 나는 이 세상에 없어도 우리 이한열이는 이 자리에 있을 거라고 믿으니 안심이 된다”고 말했습니다. 배 여사는 이어 “민주주의는 그냥 온 것이 아니라 사람들의 피와 눈물과 땀이 범벅되어 한 발짝씩 온다. 죽음이 헛되지 않고 역사에 길이 남을 것이라 믿는다”는 소회를 밝혔습니다. 이 행사는 추모사, 이한열 열사 약력 보고, 추모 공연 등이 진행되었으며 참석자들의 헌화로 마무리되었습니다.

6월 9일에는 이한열기념관에서 출발하여 연세대학교 교정 안에서 민주화 운동의 자취가 남아 있는 장소를 따라 걸어 보는 ‘이한열 민주화의 길 걷기’ 행사와 백주년기념관에서의 공연, 이한열 추모의 밤 등의 문화제 행사가 이어졌습니다.

조심스럽고 진중했던 이한열, 연세경영에 입학 후 ‘사회’를 만나다

이한열은 1966년 평범한 가정에서 태어났다. 누나 셋에 이어 태어난 첫 아들로 부모님의 사랑을 듬뿍 받았으나 응석꾸러기가 아닌, 순하고 조숙한 소년으로 성장했다. 학업 성적이 뛰어났으나 공부에만 매달리는 책상물림은 아니었다. 문학을 사랑해 많은 책을 읽고 시를 썼고, 그림도 썩 잘 그렸다.

재수를 해서 연세대 경영학과에 들어간 후 ‘사회’를 만난다. 광주민주항쟁을 알게 되고 괴로워했고, 군부 독재와 민주주의의 탄압에 분노했다. 자신의 고민을 글과 그림으로 많이 남겼다. 만화 동아리 활동을 했고 노래를 부르기도 했다. ‘행동하는 양심으로 부끄럽지 않게’ 살고자 했으나, 또한 선부르게 나서는 대신 조심스럽고 진중했다.

솔직한 사람이었다. 때로 무력이 동원되는 시위가 두렵다고도 했다. 그래도 앞에 서야만 할 때는 용기와 의무감을 갖고 나섰다. 몸 상태가 안 좋음에도 불구하고 그런 의무감 때문에 시위대 맨 앞줄에 나섰던 1987년 6월 9일, 직선으로 날아온 최루탄이 그의 뒷머리를 때렸다. 27일 간 사경을 헤맸다. 많은 이가 그로 인해 울었고, 그로 인해 거리로 나섰다. 덕분에 대한민국은 그해 6월 29일 대통령 직선제를 쟁취할 수 있었다. 그는 다시 일어나지 못한 채 혼자 먼 길을 떠났다. 7월 5일 새벽 2시 5분, 향년 22세. 나흘 뒤 장지인 광주로 향하는 길에는 160만 국민이 함께했다. 짧지만 빛났던 그의 영혼이 담긴 몸은 망월동 5.18 묘역에 누워 긴 안식에 들어갔다.



* 출처: 이한열 기념사업회 홈페이지

연세경영 논문게재 실적

교수진 국제 전문학술지(SCI급)
<p>강기윤</p> <ul style="list-style-type: none"> Central Bank purchases of private assets: An evaluation, <i>Review of Economic Dynamics</i>, Vol.31, 2019.01
<p>곽주영</p> <ul style="list-style-type: none"> Legitimacy building and e-commerce platform development in China: The experience of Alibaba, <i>Technological Forecasting and Social Change</i>, Vol.139, February, 2019.02 How the Parent-Subsidiary Relationship Encourages Subsidiary-Driven Innovation and Performance in Korea: The Perspective of Subsidiary Autonomy, <i>Asian Journal of Technology Innovation</i>, Vol.26, No.1, 2018.08 Building Global Brands for Chinese Private-Owned Enterprises: Strategic Paths to Upgrade the Value Chain, <i>Issues and Studies</i>, Vol.54, No.2, 2018.06
<p>기랄 안드레스</p> <ul style="list-style-type: none"> Who Is the Beneficiary of Slack on Corporate Financial Performance and Corporate Philanthropy? Evidence from South Korea, <i>Sustainability</i>, Vol.11, No.1, 2019.01 Empirical analysis of the effect of economic rents on the auditor's independent behavior, <i>Spanish Journal of Finance and Accounting-Revista Espanola De Financiaciony Contabilida</i>, Vol.47, No.3, 2018.08
<p>김병규</p> <ul style="list-style-type: none"> Psychological time and intertemporal preference, <i>Current Opinion in Psychology</i>, Vol.26, 2018.04
<p>김지현</p> <ul style="list-style-type: none"> Gravity model for dyadic Olympic competition, <i>Physica A-Statistical Mechanics and Its Applications</i>, Vol.513, 2019.01 The power and limits of modularity: A replication and reconciliation, <i>Strategic Management Journal</i>, Vol.39, No.9, 2018.09
<p>김진우</p> <ul style="list-style-type: none"> The New Snapshot Narrators: Changing Your Visions and Perspectives!, <i>Interacting with Computers</i>, Vol.30, No.4, 2018.07 The effect of ambiguous visual stimuli on creativity in design idea generation, <i>International Journal of Design Creativity and Innovation</i>, Vol.1, 2018.05 Data-centered persuasion: Nudging user's prosocial behavior and designing social innovation, <i>Computers in Human Behavior</i>, Vol.80, 2018.03
<p>윤대희</p> <ul style="list-style-type: none"> Strategic delegation, stock options, and investment hold-up problem, <i>Accounting Organizations and Society</i>, Vol.71, 2018.11

노현탁

- Opening the black box: A meta-analytic examination of the effects of top management team diversity on emergent team processes and multilevel contextual influence, *Group & Organization Management*, Vol.44, No.1, 2019.02

민순홍

- Inter-organisational learning in the context of third party logistics services, *International Journal of Services and Operations Management*, Vol.30, No.3, 2018.06

박경민

- A Study on the Causality between Electric Reserve Margin, Electricity Tariff, Renewable Energy, Economic Growth, and Concurrent Peak in Winter and Summer, *Transactions of The Korean Institute of Electrical Engineers*, Vol.66, No.11, 2018.11

박영렬

- How the Parent-Subsidiary Relationship Encourages Subsidiary-Driven Innovation and Performance in Korea: The Perspective of Subsidiary Autonomy, *Asian Journal of Technology Innovation*, Vol.26, No.1, 2018.08

박홍수

- New Product Creativity Antecedents and Consequences: Evidence from South Korea, Japan, and China, *Journal of Product Innovation Management*, Vol.35, No.6, 2018.11
- Moderating roles of national culture for alliance relationship advantages and performance in Asia, *Journal of Business-To-Business Marketing*, Vol.25, No.3, 2018.07

서길수

- Online Comment Moderation Policies for Deliberative Discussion-Seed Comments and Identifiability, *Journal of The Association for Information Systems*, Vol.19, No.3, 2018.03

신동엽

- The different influences of the government and politicians on the international expansion of Chinese firms, *Asian Business & Management*, Vol.17, No.5, 2018.12

신영수

- Data-centered persuasion: Nudging user's prosocial behavior and designing social innovation, *Computers in Human Behavior*, Vol.80, 2018.03

윤대희

- Strategic delegation, stock options, and investment hold-up problem, *Accounting Organizations and Society*, Vol.71, 2018.11

이동진

- What Do People Do to Achieve Work-Life Balance? A Formative Conceptualization to Help Develop a Metric for Large-Scale Quality-of-Life Surveys, *Social Indicators Research*, Vol.138, No.2, 2018.07
- The Effects of Shopping Well-Being and Shopping Ill-Being on Consumer Life Satisfaction, *Applied Research in Quality of Life*, Vol.13, No.2, 2018.06
- Work-Life Balance: an Integrated Review, *Applied Research in Quality of Life*, Vol.13, No.1, 2018.03

이무원

- Moderating effects of agency problems and monitoring systems on the relationship between executive stock option and audit fees: Evidence from Korea, *Sustainability*, Vol.10, No.11, 2018.11
- Professional collaboration in technological innovation: A case of technology licensing of university inventions, *Technology Analysis & Strategic Management*, Vol.30, No.11, 2018.11

- Organizational attention and learning under regulatory intervention: Governmental investigation into auto engine quality, *Canadian Journal of Administrative Sciences-Revue Canadienne Des Sciences De L' Administration*, Vol.35, No.3, 2018.09

- Foreign monitoring and audit quality: Evidence from Korea, *Sustainability*, Vol.10, No.9, 2018.09

- Firm/ product reputation and new product recalls, *Marketing Intelligence and Planning*, Vol.36, No.5, 2018.08

- Economic status, social status, and rate of internationalization in US law firms, *International Journal of The Legal Profession*, Vol.25, No.2, 2018.05

이호영

- The Association between foreign directors and opportunistic financial reporting, *Investment Management and Financial Innovations*, Vol.15, No.4, 2018.11

- The Effect of Social Ties between Outside and Inside Directors on the Association between Corporate Social Responsibility and Firm Value, *Sustainability*, Vol.10, No.11, 2018.10

임수빈

- New Product Creativity Antecedents and Consequences: Evidence from South Korea, Japan, and China, *Journal of Product Innovation Management*, Vol.35, No.6, 2018.11

- Moderating roles of national culture for alliance relationship advantages and performance in Asia, *Journal of Business-To-Business Marketing*, Vol.25, No.3, 2018.07

장대련

- The effects of power on consumers' evaluation of a luxury brand's corporate social responsibility, *Psychology & Marketing*, Vol.36, No.1, 2019.01

장은미

- Signaling or experiencing: Commitment HRM effects on recruitment and employees' online ratings, *Journal of Business Research*, Vol.84, 2018.03

정승화

- Who Is the Beneficiary of Slack on Corporate Financial Performance and Corporate Philanthropy? Evidence from South Korea, *Sustainability*, Vol.11, No.1, 2019.01

최선미

- Operating without operations: how is technology changing the role of the firm?, *Journal of Service Management*, Vol.29, No.5, 2018.10

한재훈

- Individual investors and post-earnings-announcement drift: Evidence from Korea, *Pacific-Basin Finance Journal*, Vol.53, 2019.02

교수진 국제 일반학술지

이호영

- XBRL Adoption, Information Asymmetry, Cost of Capital, and Reporting Lags, *iBusiness*, Vol.10, No.03, 2018.08

교수진 국내 전문학술지(학진등재(후보))

곽주영

- 중국의 개혁개방 시기 이후 경영학 교육사, *경영사학*, Vol.33, No.4, 2018.11
- 지속가능 성장 전략으로서의 국제표준화와 개도국의 과제: 중국 간부성의 쿠슈이 장미오일 사례를 중심으로, *국제개발협력연구*, Vol.10, No.3, 2018.09

김병규

- Future Contraction Effect in Intertemporal Choice for Durable Goods, *아시아마케팅저널*, Vol.20, No.2, 2018.07

- Usage Duration, Learnable Attributes, and Consumer Preference, *마케팅연구*, Vol.33, No.2, 2018.05

문두철

- 주식회사의 외부감사에 관한 법률 개정이 중소기업의 경영환경 및 외부감사환경에 미치는 영향, *기업가정신과 벤처연구*, Vol.21, No.34, 2018.10
- 무자본 M&A 규제의 필요성에 대한 연구: 상장폐지 사례를 중심으로, *회계저널*, Vol.27, No.2, 2018.04

박경민

- The effects of direct and indirect government policies on technology entrepreneurship considering national cultural context, *한국혁신학회*, Vol.4, No.1, 2019.02
- Situational Value Innovation Strategy: The Case of the Coffee Drinking Market in South Korea, *전략경영연구*, Vol.21, No.3, 2018.12

- 국가문화와 기술혁신 활동의 상호 관계에 대한 탐구: 문헌고찰과 새로운 논의 및 연구방향, *기술혁신연구*, Vol.26, No.2, 2018.05

박선주

- Enemy or Friend? Understanding the Social Aspects of Cheaters in an Online First-Person Shooter Game, *한국컴퓨터게임학회논문지*, Vol.31, No.3, 2018.09
- 시뮬레이션을 이용한 성형외과 예약패턴 분석, *한국시뮬레이션학회 논문지*, Vol.27, No.1, 2018.03

박세범

- Situational Value Innovation Strategy: The Case of the Coffee Drinking Market in South Korea, *전략경영연구*, Vol.21, No.3, 2018.12

박영렬

- 중국기업 최고경영자팀의 특성이 국제 인수합병 성과에 미치는 영향, *국제경영연구*, Vol.30, No.1, 2019.02
- International Aspects of Corporate Governance and Corporate Social Performance of Chinese Listed Firms: Moderating Effect of Organizational Slack, *국제경영연구*, Vol.29, No.3, 2018.08

박용석

- The Moderating Effect of Crossvergent Cultural Values on Turnover Intention in China, *국제경영연구*, Vol.29, No.3, 2018.08
- 학습을 통한 글로벌 마인드셋의 함양에 대한 실증연구, *경영학연구*, Vol.47, No.2, 2018.04

배성주

- 정부 선정영향력이 기술발전 프로세스에 미치는 영향 분석, *한국혁신학회*, Vol.13, No.4, 2018.11
- 제품 관련 온라인 네트워크의 성장: 콘텐츠, 의사 소통 활동 그리고 구조의 역할, *연세경영연구*, Vol.55, No.3, 2018.10

- 성과피드백을 기반으로 한 특허전략: 삼성전자 탐색적 사례연구, *연세경영연구*, Vol.55, No.3, 2018.10

손성규

- 기관투자자의 주주행동주의가 자본시장에 미치는 영향- 신용평점을 중심으로, *경영학연구*, Vol.47, No.6, 2018.12

- 이사책임감면규정 도입이 기업에 미치는 영향- 투자와 기업가치를 중심으로, *경영학연구*, Vol.47, No.5, 2018.10

- 재무기준에 의한 감사인 지정사유 확대가 기업의 재무비율에 미치는 영향, *회계저널*, Vol.27, No.5, 2018.10

- 배당승인기관에 관한 개정상법 도입 기업의 특성, *회계저널*, Vol.27, No.4, 2018.07

손재열

- 기업의 스마트폰 메시지에 대한 고객 신뢰도에 관한 연구: 메시지 정교화 모델을 중심으로, *Information Systems Review*, Vol.20, No.1, 2018.03

신동엽

- 세 유형의 사회적 열망수준과 조직의 탐색활동: 한국 조선산업의 연구개발투자를 중심으로, *인사조직연구*, Vol.27, No.1, 2019.02

신현한

- 자본비용과 투자사결정: 자기자본비용 추정방식과 내부자본시장을 고려한 분석, *재무연구*, Vol.31, No.3, 2018.08

- 상장기업과 비상장기업의 현금보유 결정요인 비교, *재무관리연구*, Vol.35, No.1, 2018.03

윤대희

- 가족 기업과 비가족 기업의 기업 불투명성 차이와 투자 및 경영 성과의 연관성에 관한 연구, *회계학연구*, Vol.43, No.3, 2018.06

이무원

- 한국과 중국 청두의 창업생태계 비교에 관한 연구: 질적 연구를 중심으로, *벤처창업연구*, Vol.13, No.5, 2018.10

- 제품 관련 온라인 네트워크의 성장: 콘텐츠, 의사 소통 활동 그리고 구조의 역할, *연세경영연구*, Vol.55, No.3, 2018.10

이재영

- 다른 소비자들의 구매결정요소가 제품군별 구매의사결정에 미치는 영향, *유통연구*, Vol.24, No.1, 2019.01

이호영

- 상호저축은행의 소유자배구조와 회계정보품질 간의 관련성에 관한 연구, *회계·세무와 감사 연구*, Vol.60, No.4, 2018.12

- 세무사의 경쟁력 및 전문성 제고를 위한 시험제도 개선방안 연구, *조세연구*, Vol.18, No.3, 2018.10

- 공공기관 감사직무실적 평가수준이 재무 및 비재무적 성과에 미치는 영향, *윤리경영연구*, Vol.18, No.1, 2018.07

정승화

- 시뮬레이션을 이용한 성형외과 예약패턴 분석, *한국시뮬레이션학회 논문지*, Vol.27, No.1, 2018.03

학술 활동

정예팀

- Knowledge Combination and the Usefulness of Inventions: Focusing on the Moderating Effects of Technological Change, *한국융합학회논문지*, Vol.9, No.10, 2018.10

- Study on Optimal Appointment Pattern using Plastic Surgery Appointment Data, *병원경영학회지*, Vol.23, No.3, 2018.09

- Non-periodic subway scheduling that minimizes operational cost and passenger waiting time, *한국컴퓨터정보학회논문지*, Vol.23, 2018.08

- 시뮬레이션을 이용한 성형외과 예약패턴 분석, *한국시뮬레이션학회 논문지*, Vol.27, No.1, 2018.03

최선미

- What Would Customers Prefer, Personal Loss-Recovery or Social-Order-Restoration?: The Case of Norm-breaking Behaviors of Other Customers, *서비스경영학회지*, Vol.19, No.5, 2018.12

최순규

- International Aspects of Corporate Governance and Corporate Social Performance of Chinese Listed Firms: Moderating Effect of Organizational Slack, *국제경영연구*, Vol.29, No.3, 2018.08

- 수출 집중도와 외부 지식 탐색 간의 관계에 대한 연구, *산업혁신연구*, Vol.34, No.2, 2018.06

- 가족 경영과 기업 국제화 간의 관계: 성과 피드백의 조절 효과를 중심으로, *무역통상학회지*, Vol.18, No.3, 2018.06

- 현대자동차의 국제화: 기업가 정신, 전략, 그리고 윤, *경영교육연구*, Vol.33, No.3, 2018.06

- 해외 경영환경에 대한 전망이 CSR에 미치는 영향: 이해당사자들의 조절효과, *무역연구*, Vol.14, No.3, 2018.06

- Social Capital and Technology Alliance Performance of Korean Exporting SMEs, *한국생산관리학회지*, Vol.29, No.2, 2018.05

최정혜

- 럭셔리 브랜드의 판매 성과와 제품, 고객, 구색의 영향: 매장 유형의 조절 효과를 중심으로, *유통연구*, 23권, 2호, 2018.04

교수진 국내 일반학술지

배성주

- 역전된 기술진화(Reverse Technological Evolution) 관점의 정부의 기술발전 전략유형 분석, *청춘논총*, No.20, 2019.01

석박사 학생 논문 공저

국제 학술지

박주형(박사 15, 회계 전공)

- The Effect of Social Ties between Outside and Inside Directors on the Association between Corporate Social Responsibility and Firm Value, *Sustainability*, Vol.10, No.11, p.1-24, 2018.10

서정화(박사 12), 이한솔(박사 18) : 회계 전공

- The Association between Foreign Directors and Opportunistic Financial Reporting, *Investment Management and Financial Innovations*, Vol.15(4), p.98-112, 2018.10

유이정(박사 15, 매니지먼트 전공)

- Opening the Black Box: A Meta-Analytic Examination of the Effects of Top Management Team Diversity on Emergent Team Processes and Multilevel Contextual Influence, *Group & Organization Management*, Vol.44(1), p.112-164, 2019.02

이정원(석박통합 14, 매니지먼트 전공)

- Exploring the Antecedents of Employees' Developmental Network Characteristics: Does Context Matter?, *Asia Pacific Journal of Human Resources*, Vol.57(1), p.103-124, 2019.01

- Managing Conflicts in Social Enterprises: The Role of Participatory HRM and Diversity Climate in the Korean Context, *Business Ethics: A European Review*, Vol.28(1), p.19-35, 2018.09

- Work Context and Turnover Intention in Social Enterprises: The Mediating Role of Meaning of Work, *Journal of Managerial Psychology*, Vol.34(1), p.46-69, 2019.02

이정원(석박통합 14), 정창욱(박사 14) : 매니지먼트 전공

- Consequences of Organizational Support and the Role of Employee Status, *Journal of Personnel Psychology*, Vol.17, p.75-92, 2018.04

최병철(박사 15), 변정윤(박사 15) : 회계 전공

- The Relationship between Corporate Social Responsibility and Earnings Management: Accounting for Endogeneity, *Investment Management and Financial Innovations*, Vol.15(4), p.69-84, 2018.12

국내 학술지

HSU MON YEE(박사 14, 국제경영 전공)

- 학습을 통한 글로벌 마인드셋의 함양에 대한 실증연구, *경영학연구*, Vol.47(2), p.481-503, 2018.04

강지원(석사 17, 국제경영 전공)

- 한류콘텐츠 만족도와 노출도가 한국산 제품 구매의도에 미치는 영향: 자민족중심주의의 조절효과를 중심으로, *국제경영연구*, Vol.29(2), 2018.02

강지훈(석박통합 13, 국제경영 전공)

- 해외 경영환경에 대한 전망이 CSR에 미치는 영향: 이해당사자들의 조절효과, *무역연구*, p.361-376, 2018.06

김기범(박사 12, 재무 전공)

- 기간스프레드의 예측력이 증가한 이유, *금융연구*, 2019.01

김수인(석박통합 14, 회계 전공)

- 가족 기업과 비가족 기업의 기업 불투명성 차이와 투자 및 경영 성과의 연관성에 관한 연구, *회계학연구*, Vol.43, No.3, p.35-80, 2018.06

- 유형별 이익조정이 재무분석가의 장기예측치 발표에 미치는 차별적 영향, *국제회계연구*, Vol.81, p.47-71, 2018.10

김영욱(박사 12, 매니지먼트 전공)

- 아웃플레이스먼트 서비스(군 전직지원 교육)의 효과: 개인의 인식 및 행동에 미치는 영향을 중심으로, *국방정책연구*, Vol.119, p.71-111, 2018.04

김현호(석사 16, 경영과학 전공)

- 최적화 모형을 이용한 장기 렌터카 회사의 운영 의사결정 방식의 비교 분석, *한국생산관리학회*, Vol.29, No.2, p.189-208, 2018.05

박주형(박사 15, 회계 전공)

- 주가표류현상에 따른 정보효과 차이분석: 정보불확실성 차이에 따른 자본시장의 과소반응 검증, *회계저널*, Vol.28, No.1, p.141-174, 2019.02

- 주가표류현상이 내부자거래에 미치는 영향, *회계·세무와 감사 연구*, Vol.60, No.4, p.173-211, 2018.12

변정윤(박사 15, 회계 전공)

- 재무기준에 의한 감사인 지정사유의 확대가 기업의 재무비율에 미치는 영향, *회계저널*, Vol.27(5), p.1-28, 2018.10

서정화(박사 12, 회계 전공)

- 세무사의 경쟁력 및 전문성 제고를 위한 시험제도 개선방안 연구, *조세연구*, Vol.18(3), p.169-208, 2018.09

장연(석사 16), 김상화(석사 16) : 마케팅 전공

- 럭셔리 브랜드의 판매 성과와 제품, 고객, 구색의 영향: 매장 유형의 조절 효과를 중심으로, *유통학회*, Vol.23, No.2, p.1-23, 2018.04

채지원(석사 17), 유재선(석사 18) : 정보시스템 전공

- SNS 인플루언서 협찬광고에 대한 인지된 공정성이 선망의 유형 및 구매의도에 미치는 영향: 인스타그램을 중심으로, *한국경영정보학회*, Vol.1, p.151-157, 2018.11

최병철(박사 15), 변정윤(박사 15) : 회계 전공

- 주식회사의 외부감사에 관한 법률 개정이 중소기업의 경영환경 및 외부감사환경에 미치는 영향, *기업가정신과 벤처연구(JSBI)*, Vol.21(3-4), p.93-109, 2018.10

- 무자본 M&A 규제의 필요성에 대한 연구 - 상장폐지 사례를 중심으로, *회계저널*, Vol.27(2), p.151-184, 2018.04

교수진 학술 활동

구분	성명	학술회의 명칭	주최 기관	연구 역할
국제	곽주영	23 rd EURAS Annual Standardisation Conference EconWorld2019@Seville IX. International Conference on Economics	EURAS(European Academy of Standardisation) EconWorld	학술발표 학술발표
	기말 안드레스	Academy of Management, Chicago American Accounting Association, Washington European Accounting Association, Milan	Academy of Management American Accounting Association European Accounting Association	학술발표 학술발표 학술발표
	김동훈	2018 European Marketing Academy Conference	European Marketing Academy(EMAC)	학술발표
	김병규	2018 Global Marketing Conference	Global Alliance of Marketing & Management Associations	학술발표
	김보경	Academy of Management Annual Meeting	Academy of Management	학술발표
	김승현	Workshop on Information Systems and Economics(WISE)	Wise Organization Committee	학술발표
	김영찬	Korean Scholars of Marketing Science International Conference EMAC 2018	Korean Scholars of Marketing Science European Marketing Academy	학술발표 학술발표
	김진우	HRi 2018	SIGCHI ACM Special Interest Group on Computer-Human Interaction	학술발표 / 토론 및 사회
	노현탁	Academy of Management Annual Conference	Academy of Management	학술발표
	문두철	2018 International Conference on Industry, Business and Social Sciences	Global Academic-Industrial Cooperation Society	토론 및 사회
국내	민순홍	American Marketing Association Summer Educators' Conference The IAFOR Global Innovation & Value Summit 2018	American Marketing Association IAFOR	학술발표 학술발표
	박선주	The 27 th Int'l World Wide Web Conference(WWW 2018)	International World Wide Web Conferences Steering Committee(IW3C2)	학술발표
	박세범	The 2 nd YVIP Global Conference 2018 Global Marketing Conference	Yonsei Venture, Innovation, and Startup Program Global Alliance of Marketing & Management Associations	토론 및 사회 학술발표
	배성주	The 2 nd YVIP Global Conference R&D Management Conference 2018	Yonsei Venture, Innovation, and Startup Program Radma, Politecnico Di Milano	토론 및 사회 학술발표
	이재영	2018 Global Marketing Conference Marketing Science Conference	Global Alliance of Marketing & Management Associations INFORMS	학술발표 학술발표
	이지만	18 th International Labour and Employment Relations Association(ILERA) World Congress 일본 동지사대학교 중소기업매니지먼트연구회 2018 제 1 세미나: 지속가능한 사회를 위한 중소기업 매니지먼트 - 중소기업의 이론과 실천	ILERA 일본동지사대학교 중소기업매니지먼트 연구회	토론 및 사회 학술발표
	이호영	American Accounting Association, 2018 Annual Conference	American Accounting Association	학술발표
	임건신	Workshop on Information Systems and Economics(WISE)	WISE Organization Committee	학술발표
	임수빈	American Marketing Association Summer Educators' Conference 2018 Global Marketing Conference 2018 International Conference of Asian Marketing Associations	American Marketing Association Global Alliance of Marketing & Management Associations Korean Marketing Association	학술발표 학술발표 학술발표
	장대련	2018 The 4 th International Conference of Asian Marketing Associations European Marketing Association Conference 2018 International Academic Conference on Social Sciences	Thammasat Business School EMAC & University of Strathclyde IACSS	학술발표 학술발표 학술발표
정승화	The IAFOR Global Innovation & Value Summit 2018 IJAS International Conference for Business and Economics Global Conference Innovative Strategies in Information Technology and Engineering Management	IAFOR IJAS Conference ISITE	학술발표 학술발표 토론 및 사회	
국내	최선미	2018 Global Marketing Conference IRSSM9(The 9 th International research symposium on service management) 10 th SERVSIG Conference 15 th International Research Conference in Service Management	Global Alliance of Marketing & Management Associations IRSSM SERVSIG Aix-Marseille Graduate School of Management	학술발표 학술발표 학술발표 학술발표
	최정혜	Thought Leadership HTR Forum 2018 2018 Global Marketing Conference	Journal of Service Management Global Alliance of Marketing & Management Associations	학술발표 학술발표
	곽주영	북한 경영자 교육 컨퍼런스 2018 국제개발협력학회 하계학술대회	연세대학교 경영대학 국제개발협력학회	학술발표 학술발표 / 토론 및 사회
	김병규	소비자학회 춘계학술대회	한국소비자학회	학술발표 / 토론 및 사회
	김보경	한국전략경영학회 춘계 / 추계학술대회	한국전략경영학회	토론 및 사회
	노현탁	한국인사관리학회 추계학술대회	한국인사관리학회	학술발표
	문두철	2018년 춘계학술대회 2018년 추계학술대회	한국금융법학회 한국중소기업학회	학술발표 학술발표
	오홍석	한국인사조직학회 추계학술대회	한국인사조직학회	토론 및 사회
	이지만	제 20회 경영관련학회 통합학술대회 2018 한국중소기업학회 춘계학술대회	한국경영학회 한국중소기업학회	학술발표 학술발표
	이호영	2018 한국윤리경영학회 추계학술발표대회 2018 한국경영학회 하계학술대회	한국윤리경영학회 한국경영학회	학술발표 / 토론 및 사회 학술발표
장대련	2018 한국윤리경영학회, 춘계학술대회 한국마케팅학회 추계 학술대회	한국윤리경영학회 한국마케팅학회	학술발표 / 토론 및 사회 학술발표	
최선미	2018 한국서비스경영학회 하계 / 추계학술발표대회 2018 한국생산관리학회 춘계 / 추계학술대회	(사)한국서비스경영학회 한국생산관리학회	학술발표 학술발표	
최원욱	한국세무학회 추계학술대회	한국세무학회	학술발표	

교수진 수상 및 각계 활동

석박사 학생 주요 학술대회 논문 채택 및 발표사례

구분	이름	전공	학술대회명	지역
국제	강주영(석사 17)	오퍼레이션	Global Marketing Conference	일본, 도쿄
	김상화(석사 16)	마케팅	Global Marketing Conference 2018 KSMS International Conference	일본, 도쿄 한국, 서울
	김수연(박사 13)	오퍼레이션	Global Marketing Conference 10 th SERVSIG 15 th International Research Conference in Service Management	일본, 도쿄 프랑스, 파리 프랑스, 리옹드-레-모르
	김우현(석사 17)	오퍼레이션	Global Marketing Conference	일본, 도쿄
	김진석(석사 17)	마케팅	Global Marketing Conference	일본, 도쿄
	김진석(석사 17)	마케팅	2018 International Conference of Asian Marketing Associations	태국, 방콕
	김효진(박사 13)	오퍼레이션	The 49 th Annual Conference of the Decision Science Institute	미국, 시카고
	박재철(석사 17)	정보시스템	2018 Post-ICIS KrAIS Research Workshop	미국, 샌프란시스코
	배기문(석사 18)	마케팅	2018 KSMS International Conference	한국, 서울
	송혜신(석사 17)	마케팅	Global Marketing Conference 2018 KSMS International Conference Global Business Review Competition	일본, 도쿄 한국, 서울 한국, 서울
	유이정(박사 15)	매니지먼트	The 2018 Academy of Management Annual Meeting	미국, 시카고
	윤여림(석사 18)	마케팅	2018 KSMS International Conference Global Business Review Competition	한국, 서울 한국, 서울
	윤여홍(석사 17)	마케팅	Global Marketing Conference	일본, 도쿄
	이정원(석박통합 14)	매니지먼트	The 2018 Academy of Management Annual Meeting	미국, 시카고
	장성현(박사 17)	마케팅	Global Marketing Conference	일본, 도쿄
	장성현(박사 17)	마케팅	2018 International Conference of Asian Marketing Associations	태국, 방콕
	정창욱(박사 14)	매니지먼트	The 2018 Academy of Management Annual Meeting	미국, 시카고
	최미향(석사 16)	마케팅	Global Marketing Conference	일본, 도쿄
	최진선(박사 13)	정보시스템	Workshop on Information Systems and Economics 2018	미국, 샌프란시스코
	국내	강주영(석사 17)	오퍼레이션	한국서비스경영학회 추계학술발표대회 한국생산관리학회 추계학술발표대회
김병은(석사 17)		오퍼레이션	기술경영경제학회 추계학술대회	한국, 춘천
김수연(박사 13)		오퍼레이션	한국생산관리학회 춘계학술발표대회	한국, 서울
김수인(석박통합 14)		회계	회계정보학회 춘계학술대회	한국, 서울
김우현(석사 17)		오퍼레이션	한국생산관리학회 추계학술발표대회	한국, 서울
김원령(박사 18)		국제경영	제7회 인적자본기업 패널 학술대회	한국, 서울
김지혜(석사 17)		오퍼레이션	경영관리학회 통합학술대회	한국, 광주
박재철(석사 17)		정보시스템	2018 한국경영정보학회 추계학술대회	한국, 서울
박주형(박사 15)		회계	2018년 한국회계정보학회 추계학술발표대회 제20회 경영관련학회 통합학술대회	한국, 전주 한국, 광주
서정화(박사 12)		회계	한국경영학회 통합학술대회 한국윤리경영학회 추계학술대회	한국, 광주 한국, 서울
유이정(박사 15)		매니지먼트	한국인사관리학회 추계 학술대회	한국, 서울
윤여홍(석사 17)		마케팅	한국유통학회 춘계학술대회	한국, 서울
이연주(석사 14)		오퍼레이션	한국생산관리학회 춘계학술대회 한국서비스경영학회 하계학술대회	한국, 서울 한국, 서울
이정원(석박통합 14)		매니지먼트	한국중소기업학회 추계학술대회	한국, 서울
이지연(석사 18)		마케팅	한국고객만족경영학회 정기학술세미나	한국, 서울
장유주(석사 17)		오퍼레이션	한국로지스틱스학회 추계학술대회	한국, 서울
정창욱(박사 14)		매니지먼트	한국직업능력개발원 패널학술대회 한국연구재단 글로벌 Ph.D. 펠로우 연례학술대회	한국, 서울 한국, 세종
채지원(석사 17)		정보시스템	2018 한국경영정보학회 추계학술대회	한국, 세종

학회 활동

교수명	학회(지)명	학회 직위	임기
곽주영	국제경영학회	상임이사	2018.03-2019.02
김동훈	한국경영학회	「경영학연구」 편집위원장	2017.03-2019.02
	International Journal of Research in Marketing	Editorial Board Member	2011.09~
김성문	한국경영학회	「경영학연구」 편집운영위원장	2017.03-2019.02
	한국경영과학회	이사	2018.01-2018.12
	한국산업경영학회	상임이사	2018.01-2018.12
박경민	한국전략경영학회	부회장	2018.03-2019.02
박영철	(사)한국경영교육인증원	원장	2018.03-2020.02
박용석	한국국제경영학회	부회장	2017.03-2019.02
손성규	한국경영학회	부회장	2018.03-2019.02
서길수	한국경영정보학회	학회장	2018.01-2018.12
이기영	「Journal of Applied Psychology」	편집위원	2018.01~
이무원	「Management and Organization Review」(SSCI 저널)	Senior Editor	2013.01-2019.12
이호근	정보화정책	편집위원장	2016.01~
임일	한국지능정보시스템학회	학회장	2019.01-2019.12
장대련	한국경영학회	예술분과위원장	2018.03-2019.02
	International Journal of Advertising	Editorial Board Member	2018.03-2019.02
	Journal of Business to Business Marketing	Editorial Board Member	2018.03-2019.02
	International Journal of Sports Marketing and Sponsorship	Editorial Board Member	2018.03-2019.02
	Sport, Business and Management: An International Journal	Editorial Board Member	2018.03-2019.02
최선미	Cornell Hospitality Quarterly	Editorial Board Member	2018.01-2019.12
	Journal of Hospitality and Tourism Research	Editorial Board Member	2018.01-2019.12
	Journal of Marketing Theory and Practice	Editorial Board Member	2018.01-2019.12
	Journal of Hospitality Marketing and Management	Editorial Board Member	2018.01-2019.12
최원욱	한국회계학회	「회계학연구」 편집위원장	2018.07-2020.06

사회 활동

교수명	기업(기관)명	직위	임기
곽주영	산업통상자원부	통상협상자문위원	2018.03~
김동훈	아세아제지	사외이사	2017.03~
김성문	세아홀딩스	사외이사	2016.03-2019.03
박세열	국민연금 기금운용실무평가위원회	위원	2018.03.01~
서길수	한국정보공학	사외이사	2018.01-2018.12
손성규	제주항공	사외이사/감사위원장	2018.03-2019.02
	현대건설기계	사외이사/감사위원장	2018.03-2019.02
신진영	유안타증권	사외이사	2018.03-2020.03
연강흠	현대오토에버	사외이사/감사위원장	2018.11-2021.02
	한국예탁결제원	예탁결제자문위원회 위원장	2017.02-2019.12
	대한지방행정공제회	리스크관리위원회 위원장	2015.12-2019.12
이무원	아산정책연구원	감사	2017.02-2021.02
	데브시스터즈	사이이사	2015.03-2019.03
임 일	대한제강	사외이사	2018.04-2021.04
	대통령직속 국민경제자문회의	자문위원	2017.12~
장대련	KT	사외이사	2017.03-2020.03
	쌍용자동차	사외이사	2017.03-2020.03
장은미	한국폴리텍대학	사외이사	2018.05-2019.05
	ICT폴리텍대학	사외이사	2018.11-2021.11
	신경대학교	사외이사	2018. 06-2019. 05
최원욱	인사혁신처	정책자문위원	2018.01-2019.01
	LIG넥스원	사외이사	2019.03-2022.03

교수진

수상 실적

수여 기관	수상 내용	수상자	수상 일자
13 th ACM/IEEE International Conference on Human-Robot Interaction	Best Paper Award	김진우	2018.04.13
한국경영학회	Korea Business Review 우수논문상	최순규	2018.03.12
한국생산관리학회	최우수 논문상	최선미	2018.05.20
한국인사조직학회	국제학술상	노현탁	2019.01.07
한국경영교육학회	우수논문상	최순규	2018.11.03
한국출판문화산업진흥원	세종도서 교양부분 우수도서 선정	김병규	2018.03.30
연세대학교	공헌교수상	이동진	2018.07.01
	우수강의교수상	김보경, 서길수, 손재열, 윤대회, 최선미, 최원욱, 한재훈	2019.02.28
연세대학교 경영대학	강의우수교수(1학기)	곽주영, 기랄안드레스, 김동훈, 서길수, 윤대회, 이지만, 최선미	2018.08.30
	강의우수교수(2학기)	박경민, 이기영, 이재영, 이호욱, 장은미, 최순규, 한재훈, 허대식	2019.02.28
연세대학교 경영연구소	연세경영연구 우수논문상	박세범	2018.03.21
연세대학교 상경·경영대학 동창회	초현학술상	노현탁	2019.01.07

도서 출간 실적

교수명	지역서명	발행처명	참여 역할
곽주영	Sustainable Development Goals in the Republic of Korea	Routledge	공동저자
김준석	변화와 혁신	박영북스	주저자
문두철	한국기업을 위한 스마트 국제경영	한국학술정보(주)	공동저자
박영렬	한국기업을 위한 스마트 국제경영	한국학술정보(주)	공동저자
손성규	시사적인 회계이슈들	박영사	공동저자
신동엽	4차산업혁명, 일과 경영을 바꾸다	삼성경제연구소	공동저자
이동진	Creative Experience Value in Tourism, 2 nd edition	CAB International(Oxfordshire, UK) 2018	공동저자
이호근	성당에서 시장으로	연세대학교 대학출판문화원	단독저자
장대련	경쟁우위 마케팅 전략	박영사	공동저자
정동일	Full Range Leadership Development: Pathways for People, Profit, and Planet	Routledge	공동저자
최순규	한국기업을 위한 스마트 국제경영	한국학술정보(주)	주저자

연구 보고서

교수명	제목	지원기관
곽주영	중국 China Mobile의 5G 기술전략연구	(주)KT

YSB Leadership

기관	직책	교수
경영대학 및 경영전문대학원	학장 겸 원장	서길수
	부원장	임 일
	교학부학장	허대식
	기획부학장	이무원
	석박사 주임교수	손재열
	마케팅 분야 주임교수	김영찬
	매니지먼트 분야 주임교수	정동일
	재무 분야 주임교수	신현한
	회계 분야 주임교수	최원욱
	O.D.I. 분야 주임교수	최선미
	Global MBA 운영교수	민순홍
	Corporate MBA 운영교수(96기, 97기)	노현탁, 배성주
	Finance MBA 운영교수	한재훈
	Executive MBA 운영교수(8기, 9기)	서길수, 신진영
	AMP 주임교수(85기, 86기)	박영렬, 양혁승
	학부 CLC 주임교수	양정미
상남경영원	원장	이동진
	부원장	배성주
경영연구소	소장	양혁승
	부소장	박세범

전임교수

마케팅

마케팅 전공

김동훈	Ph.D.(Columbia Univ., 1989)
김병규	Ph.D.(Univ. of Pennsylvania, 2010)
김영찬	Ph.D.(Univ. of Michigan, 1995)
박세범	Ph.D.(Northwestern Univ., 2004)
이동진	Ph.D.(Virginia Tech., 1996)
이재영	Ph.D.(Univ. of Pennsylvania, 2014)
임수빈	Ph.D.(Univ. of North Carolina, 1999)
장대련	D.B.A.(Harvard Univ., 1986)
최정혜	Ph.D.(Univ. of Pennsylvania, 2010)

국제경영 전공

곽주영	Ph.D.(MIT, 2008)
박영렬	Ph.D.(Univ. of Illinois at Urbana-Champaign, 1993)
박용석	Ph.D.(Rutgers, The State Univ. of New Jersey, 2000)
최순규	Ph.D.(Univ. of Illinois at Urbana-Champaign, 1997)

매니지먼트

권구혁	Ph.D.(Univ. of Texas at Austin, 1991)
김보경	Ph.D.(Univ. of Michigan, 2011)
김지현	Ph.D.(New York Univ., 2011)
노현탁	Ph.D.(Univ. of Illinois at Urbana-Champaign, 2010)
박경민	Ph.D.(INSEAD, 2005)
박현준	Ph.D.(The Ohio State Univ., 1990)
신동엽	Ph.D.(Yale Univ., 1996)
양혁승	Ph.D.(Univ. of Minnesota, 1998)
오홍석	Ph.D.(The Pennsylvania State Univ., 2000)
윤세준	Ph.D.(The Pennsylvania State Univ., 1988)
이기영	Ph.D.(Univ. of Minnesota, 2014)
이무원	Ph.D.(Stanford Univ., 2003)
이지만	Ph.D.(London School of Economics, 1998)
이호욱	Ph.D.(Texas A&M Univ., 2002)
장은미	Ph.D.(Univ. of Maryland, 1993)
정동일	Ph.D.(State Univ. of New York at Binghamton, 1997)
정승화	Ph.D.(Univ. of Pennsylvania, 1993)

재무

재무 전공

강기훈	Ph.D.(Washington Univ., 2017)
구본일	Ph.D.(Columbia Univ., 1988)
박세열	Ph.D.(Univ. of Georgia, 2014)
신진영	Ph.D.(Carnegie Mellon Univ., 1993)
신현한	Ph.D.(The Ohio State Univ., 1995)
어준경	Ph.D.(Columbia Univ., 2014)
엄영호	Ph.D.(New York Univ., 1996)
연강흠	Ph.D.(Univ. of Pennsylvania, 1990)
한재훈	Ph.D.(Columbia Univ., 2003)

보험 전공

김정동	Ph.D.(Univ. of Pennsylvania, 1994)
-----	------------------------------------

회계

기랄 안드레스	Ph.D.(Univ. of Alcala, 2003)
김지홍	Ph.D.(Univ. of California at Berkeley, 1987)
문두철	Ph.D.(City Univ. of New York, 2001)
손성규	Ph.D.(Northwestern Univ., 1992)
윤대회	Ph.D.(Yale Univ., 2008)
이경태	Ph.D.(Univ. of California at Los Angeles, 1992)
이호영	Ph.D.(Univ. of Oregon, 2000)
장진호	D.B.A.(Harvard Univ., 1999)
최원욱	Ph.D.(Columbia Univ., 1993)

O.D.I

오피레이션 전공

민순홍	Ph.D.(The Univ. of Tennessee, 2001)
배성주	Ph.D.(MIT, 2009)
최선미	Ph.D.(Cornell Univ., 2001)
허대식	Ph.D.(Indiana Univ., 2001)

정보시스템 전공

김승현	Ph.D.(Carnegie Mellon Univ., 2008)
서길수	Ph.D.(Indiana Univ., 1989)
손재열	Ph.D.(Georgia Institute of Technology, 2001)
이호근	Ph.D.(Univ. of Texas at Austin, 1993)
임건신	Ph.D.(Univ. of South Carolina, 2000)
임 일	Ph.D.(Univ. of Southern California, 2001)

경영과학 전공

김성문	Ph.D.(Univ. of Michigan, 2003)
김진우	Ph.D.(Carnegie Mellon Univ., 1993)
김학진	Ph.D.(Carnegie Mellon Univ., 2001)
서승범	Ph.D.(Northwestern Univ., 2014)
박선주	Ph.D.(Univ. of Michigan, 1999)
정예림	Ph.D.(Univ. of Paris1, 2010)

명예 및 퇴임교수

경규학	Ph.D.(Oec.HSG St. Gallen, 1979)
김기영	Ph.D.(Univ. of Washington, 1975)
김인준	Ph.D.(Columbia Univ., 1985)
김준석	D.B.A.(Indiana Univ., 1982)
김태현	Ph.D.(Indiana Univ., 1986)
박상용	Ph.D.(New York Univ., 1984)
박홍수	Ph.D.(Univ. of Pittsburgh, 1988)
송 자	Ph.D.(Washington Univ. in St. Louis, 1967)
신영수	Ph.D.(Northwestern Univ., 1978)
오세조	Ph.D.(Univ. of Cincinnati, 1987)
오세철	Ph.D.(Northwestern Univ., 1975)
이기를	Ph.D.(Yonsei Univ., 1971)
이완수	D.B.A.(Univ. of Tennessee, 1981)
임용기	Ph.D.(Univ. of Illinois at Urbana-Champaign, 1977)
정구현	Ph.D.(Univ. of Michigan, 1976)
정종락	Ph.D.(Univ. of Pittsburgh, 1982)
정종암	Ph.D.(Yonsei Univ., 1982)
정종진	Ph.D.(Pusan Univ., 1972)
주인기	Ph.D.(New York Univ., 1986)

특임, 객원 및 연구교수

강민조	Ph.D.(Yonsei Univ., 2018)
강용주	Ph.D.(Yonsei Univ., 2018)
김도윤	Ph.D.(Yonsei Univ., 2016)
김동훈	Ph.D.(Stanford Univ., 2005)
김수연	Ph.D.(Yonsei Univ., 2018)
김용환	Ph.D.(UC Berkeley, 1995)
김지연	Ph.D.(Yonsei Univ., 2018)
김홍선	Ph.D. Candidate(Yonsei Univ., 2014)
김효진	Ph.D.(Yonsei Univ., 2018)
민유주아나	Ph.D.(Kangwon Univ., 2017)
박현영	Ph.D.(Yonsei Univ., 2017)
양정미	Ph.D.(Brown Univ., 1987)
이호선	Ph.D.(Yonsei Univ., 2016)
전경미	Ph.D.(Yonsei Univ., 2017)
지영석	MBA(Columbia Univ., 1984)
최홍식	Ph.D.(Université de Lille I, 1982)
하승창	M.A.(Yonsei Univ., 2005)
하신영	Ph.D.(Yonsei Univ., 2017)
황선일	Ph.D.(Yonsei Univ., 2010)

2018 기금 모금 현황

약정액 및 참여 인원

4.95 억 원
465 명

* 단체 약정의 경우 단체 약정에 참여한 인원 수를 카운트하였습니다.



프로그램 발전기금

약정액 기준(%): 기관 **66.2**, 교수 **33.8**
참여 인원 기준(%): 기관 **50.0**, 교수 **50.0**

Class Gift 기금

약정액 기준(%): 학부 **43.3**, 석박사 **11.7**, MBA **45.1**
참여 인원 기준(%): 학부 **49.3**, 석박사 **10.3**, MBA **40.4**

장학기금

약정액 기준(%):
학부 **25.8**, 석박사 **0.9**, 기업/기관 **36.6**,
교수 **3.8**, MBA **5.5**, AMP **27.5**
참여 인원 기준(%):
학부 **27.3**, 석박사 **9.1**, 기업/기관 **18.2**,
교수 **9.1**, MBA **18.2**, AMP **18.2**

발전 및 건축기금

약정액 기준(%):
학부 **20.5**, 석박사 **0.3**, MBA **52.8**, AMP **26.4**
참여 인원 기준(%):
학부 **27.9**, 석박사 **2.3**, MBA **53.5**, AMP **16.3**

주요 사용처

발전 및 건축: 연세경영 교육 비전 달성 및 경영관 유지 관리를 위한 재원
장학: 학생들의 장학금 확충 재원
Class Gift: 신입생 입학 기념품 마련 재원

2018 기금 약정자 명단

연세경영을 위해 큰 관심과 아낌없는 후원을 보내 주신 모든 분들께 감사드립니다.
더 큰 발전으로 보답하겠습니다.

발전 및 건축기금	김승학(MBA17) 이재용(경영 83) 이종화(AMP 53기) AMP 84기 AMP 86기 AMP 총동창회 상학 64학번 동교회	곽정환(경제 82) 신중호(경영 97) 이종달(경영 69) 허인철(경영 79)	1구좌 김효진(박사 13)	5백만 원 미만 구재상(경영 83) 김성찬(석사 98) 유기성(경영 06) 민순홍 교수 MBA 동창회 연세경영연구회	세계경영트랙 발전기금
1억 원 이상 장주인(MBA 17)	5천만 원 이상 AMP 85기 EMBA 8기 경영 64학번 동교회	5백만 원 이상 김준도(MBA 14)	장학기금	1천만 원 이상 경영전문대학원 총동창회 (주)아모레퍼시픽	5백만 원 미만 최순규 교수
1천만 원 이상 구민회(MBA 17) 김성경(MBA 17)	5백만 원 미만 김석현(경영 91) 김제성(MBA 86)	3구좌 정광연(MBA 18) ·자녀 정다민, 정동규, 정동우	5백만 원 이상 이두원(상학 58) 이진홍(AMP 86기) (제)한우리장학재단	회계 발전기금	5백만 원 이상 메이저대학교

* Class Gift 참여자 명단은 누적 약정자 명단의 해당 연도 아래에 정리되어 있으므로 이 페이지에서는 생략합니다.

행사를 준비하며 동문들의 모교에 대한 열정과 사랑을 느꼈다.
고병현(경영 64) 2018 재상봉 행사 전체 대표

모교 덕분에 사회생활 내내 좋은 직장에서 일하고 좋은 사람들을 만날 수 있어서 항상 모교에 감사함을 느낀다.
정종화 상학 64 동교회장

재상봉 행사를 준비한 학교에 감사하고 20년 후에도 같은 모습으로 추억을 나누고 싶다.
김인오 경영 64 동교회장

EMBA 과정을 통해 훌륭한 원우들을 만날 수 있었고 많은 배움을 얻었다. 모교가 더욱 발전하기를 바란다.
장주인(MBA 17)

신입생에게 전하는 메시지
절대로 자신의 꿈과 미래를 한정 짓지 말고, 수업과 여러 활동을 통해 큰 성장을 이루시길!
박재호(경영 12)

신입생에게 전하는 메시지
항상 겸손하고 친절하게 남에게 베푸는 사람이 되세요. '사람'이, 여러분이 이 학교에서 얻어갈 수 있는 가장 큰 자산이고 실력입니다.
정하진(MBA 17)

향후 우리나라의 미래를 짊어지고 나갈 후배들의 도전 정신과 열정에 조금이나마 보탬이 되고 싶었다.
연세경영연구회 김학윤(MBA 16)

신입생에게 전하는 메시지
점과 점이 이어 선이 된다는 것, 다양한 경험을 통해 자신의 길을 찾는 대학 생활이 되길 바랍니다.
조예린(경영 14)

재학 중 최희규 선배의 세계장학금을 받고 후배들의 올바른 성장을 바라는 선배님께 감사하는 마음이 매우 컸고, 후일 자신도 후배들에게 도움을 주는 선배가 되고 싶다는 생각을 계속 해 왔다.
유기성(경영 06)

정예림 교수	·부인 이주연(경영 01)	곽지영(박사 04)	김두홍(경영 83)
·부 정창현	임봉희(AMP 52기)	곽한결(경영 05)	김록형(경영 08)
·이모 박민숙	임부자(AMP 43기)	곽형선	김만동(경영 81)
차승훈(경영 82)	·남편 박종인	구대환(AMP 59기)	김만수(경영 77)
차재권(MBA 13)	임수빈 교수	구분창(경영 71)	김명규(경영 85)
·자녀 차지희, 차지민	·부인 김수원(식품영양 90)	구재상(경영 83)	김명준(경영 63)
최순규 교수	자니엠펙(유통 86)	구현모(경영 11)	김명철(경영 80)
·부인 함영미	정기범(MBA 13)	권경환(경영 69)	김명환(MBA 01)
·자녀 최서민	·부인 송경주(의류환경 93)	권국혁 교수	김민석(경영 74)
최호식(MBA 06)	정수원(경영 70)	권국주(경영 64)	김민정(경영 09)
·부모 최영열, 권기연	정연택(경영 88)	권기찬(MBA 99)	김민지(경영 04)
한상덕(경영 69)	·부인 문희	권성문(경영 81)	김범준(경영 12)
	정정인 직원	권승희(경영 70)	김병근(MBA 06)
	·자녀 최지혜	권재석(상학 66)	김병목(경영 88)
2구좌	김의철(경영 02)	권지훈(AMP 78기)	김병배(경영 70)
·부인 김경진(경영 05)	정현호(경영 78)	권혁우(상학 63)	김병소(경영 70)
강일승(AMP 78기)	차재호(경영 74)	금정호(경영 84)	김상곤(상학 64)
구호림(경영 82)	최 은(AMP 54기)	금중갑(상학 65)	김상돈(경영 83)
·자녀 구주형	최선미 교수	기대웅(경영 91)	김상운(경영 86)
김광수 직원	·남편 김상근	김 향(석사 04)	김상준 교수
김동훈 교수	최예지(경영 09)	김 현(경영 73)	김상진(AMP 78기)
·자녀 김희선	·부 최윤건	김 훈(경영 84)	김상현(경영 82)
김명환(MBA 84)	한승기(AMP 66기)	김간수(경영 85)	김상호(경영 87)
김병우(AMP 77기)	황사용(MBA 13)	김건하(경영 82)	김석현(경영 91)
김봉숙(MBA 14)		김경구(경영 92)	김선숙(MBA 06)
·남편 소환순	1구좌	김경순(AMP 77기)	김선애(경제 07)
김성원(MBA 02)	감덕식(경영 92)	김경원(경영 93)	김선주(경영 03)
김세호(석사 04)	강영철(경영 92)	김경찬(박사 94)	김선현(경영 80)
·부인 신혜선(석사 07)	강 원(경영 82)	김경창(경영 83)	김성기(MBA 87)
김수연(박사 13)	강다원(경영 11)	김경하(경영 02)	김성래(경영 86)
·모 정성여	강동훈(경영 83)	김경현(경영 12)	김성문 교수
김승우(MBA 96)	강모정(경영 07)	김경희(경영 04)	김성민(경영 87)
김인환(MBA 13)	강봉섭(경영 62)	김관호(경영 78)	김성수(상학 55)
·자녀 김태은	강상욱(경영 89)	김광수(MBA 13)	김성욱(경영 75)
김제성(MBA 86)	강석진(경영 06)	김광오(경영 83)	김성운(경영 69)
김제세(AMP 78기)	강석희(MBA 14)	김광우(경영 73)	김성은(MBA 06)
김주한(AMP 78기)	강성룡(경영 71)	김규복(경영 09)	김성은(MBA 74)
김화중(경영 76)	강성안(경영 80)	김근수(경영 79)	김성천(경영 95)
박인호(MBA 89)	강세영(경영 71)	김기민(경영 85)	김성택(경영 78)
백기범 직원	강세중(경영 87)	김기원(경영 67)	김성호(경영 87)
백성욱(경영 76)	강승수(경영 91)	김기준 직원	김세래(경영 00)
·부인 김은숙	강승관(경영 88)	김기현(경영 78)	김세원(경영 66)
백창현(경영 85)	강윤규(경영 88)	김길수(경영 79)	김세윤(경영 14)
송상철(경영 92)	강윤석(경영 83)	김길주(MBA 13)	김세진(경영 74)
안강현 교수	강정일(상학 62)	김남권(경영 76)	김세환(경영 77)
엄석중(MBA 14)	강춘원(AMP 78기)	김내영(경영 65)	김수길(경영 74)
·자녀 엄태경	강태욱(경영 83)	김대균(경영 87)	김수연(박사 13)
오태환(MBA 69)	강호천(경영 95)	김대희(경영 76)	김수정(MBA 11)
유상호(경영 78)	강효원(경영 13)	김덕산(경영 02)	김수호(MBA 11)
유희동(상학 64)	경규학 교수	김덕수(경영 84)	김순규(상학 64)
·부인 김동숙(상학 64)	경영대학 국제협력실	김도성(경영 75)	김승진(MBA 95)
윤정호(경영 69)	고길석(경영 73)	김도연(박사 06)	김승제(AMP 50기)
이강남(MBA 12)	고민정(박사 08)	김도연(경영 14)	김승필(AMP 77기)
·부인 최지선(심리 84)	고병현(경영 64)	김동배(경영 73)	김승현 교수
이덕연(AMP 78기)	고양중(경영 02)	김동석(경영 78)	김승환(경영 88)
이두원(경영 83)	고연기(경영 93)	김동성(경영 79)	김승훈(경영 93)
이승순(석사 06)	고은봉(경영 66)	김동수(경제 55)	김신영(박사 12)
·부인 진보영	고은선 직원	김동욱(MBA 11)	김연봉(경영 88)
이장화(MBA 07)	고인홍(MBA 12)	김동진(경영 80)	김연익(MBA 15)
이재선(AMP 68기)	고일상(경영 80)	김동진(경영 83)	김영민(MBA 96)
이재용(경영 83)	고제인(AMP 78기)	김동현(경영 05)	김영민(석박통합 12)
이재진(경영 13)	고진훈(경영 82)	김동훈(경영 73)	김영범(경영 84)
·모 최영희	고현진(경영 04)	김동희(경제 52)	김영수(경영 70)
이준환(경영 11)	곽대웅(경영 83)	김동희(상학 56)	김영익(경영 10)
이철형(경영 01)	곽주영 교수	김두현(경영 10)	김영일(경영 59)

김영준(경영 75)	김지은(AMP 78기)	남경태 학부모
김영진(경영 75)	김지현 교수	남명우(경영 90)
김영찬 교수	김지홍 교수	남상만(경영 69)
김영천(AMP 78기)	김진구(AMP 73기)	남상민(경영 92)
김영태(경영 96)	김진규(MBA 13)	남상직(MBA 12)
김영현(경영 78)	김진성(경영 75)	남상호(경제 08)
김영호(AMP 60기)	김진우 교수	남성은(경영 06)
김용구(경영 64)	김진원(경영 93)	남 윤(경영 10)
김용록(경영 63)	김진태(상학 59)	남인봉(경영 86)
김용배(경영 85)	김진해(AMP 77기)	남진호(MBA 95)
김용선(경영 77)	김진호(경영 69)	노병용(경영 69)
김용수(MBA 03)	김진호(경영 83)	노석진(MBA 12)
김용운(AMP 78기)	김진호(경영 90)	노성수(AMP 73기)
김용원(경영 81)	김진홍(경영 79)	노익열(경영 69)
김용정(상학 63)	김찬규(경영 77)	노장호(상학 72)
김우성 직원	김찬석(경영 09)	노재명(경영 76)
김윤한(경영 81)	김창도(박사 99)	노재용(경영 96)
김유승(경영 96)	김창성(상학 64)	노진표(경영 78)
김유진(경영 09)	김창현(경영 91)	노현택 교수
김윤희(경영 91)	김채진(경영 70)	노현수(경영 86)
김율리(경영 93)	김철원(경영 87)	류근선(MBA 11)
김은경(MBA 14)	김철희(AMP 76기)	류성무(경영 92)
김은우(경영 06)	김충한(AMP 28기)	류승진(경영 85)
김은주(AMP 73기)	김치걸(경영 73)	류재영(경영 90)
김의경 직원	김태균(MBA 79)	류준길(MBA 15)
김익찬(경영 72)	김태동(경영 88)	류하영(경영 15)
김인규(경영 70)	김태성(경영 89)	리은경(경영 09)
김인숙 직원	김태성(경제 11)	문경신(MBA 09)
김인오(경영 64)	김태승(MBA 10)	문경신(경영 86)
김일수(MBA 14)	김태영(경영 10)	문석진(경영 74)
김일우(경영 04)	김태정(경영 77)	문승동(MBA 90)
김일운(경영 69)	김태조(상학 61)	문승석(경영 88)
김일윤(MBA 11)	김태준(경영 10)	문종일
김정호(AMP 48기)	김태준(경제 05)	문종진(경영 75)
김재관(경영 63)	김태현 교수	민경중(경영 72)
김재국(경영 73)	김성은(MBA 06)	민동준 학부모
김재요(경영 80)	김필수(경영 05)	민병운(MBA 13)
김재호(경영 82)	김학렬(경제 70)	민성환(경영 06)
김점표(경영 85)	김학수(경영 71)	민순홍 교수
김정국(경영 83)	김학수(상학 56)	민영우(상학 64)
김정근(경영 94)	김학진 교수	민지홍(경영 82)
김정기(경영 04)	김해룡(경영 89)	민총식(경영 71)
김정동 교수	김현국(경영 07)	민지성(석사 99)
김정림(영어영문 83)	김현정 직원	민현주(석사 10)
김정만(경영 63)	김현중(경영 91)	박경민 교수
김정주	김형국(경영 77)	박경준(MBA 09)
김정화(경영 92)	김형기(경영 92)	박광국(경영 73)
김제백(AMP 78기)	김형욱(경영 65)	박광서(박사 09)
김종길(경영 73)	김형중(MBA 14)	박광우(경영 84)
김종배(경영 80)	김형찬(경영 94)	박광준(경영 84)
김중서(경영 07)	김효용(경영 63)	박규복(경영 83)
김중신(경영 82)	김홍기(경영 75)	박기범(석박통합 14)
김중오(MBA 72)	김홍석(MBA 06)	박기원(경영 76)
김주완(AMP 49기)	김홍식(경영 65)	박기현(경영 94)
김주현(경영 69)	김효중(경영 69)	박길우(경영 90)
김준석 교수	김효진(박사 13)	박노승(경영 75)
김준원(AMP 78기)	김홍진(AMP 48기)	박대순(경영 78)
김준원(경영 93)	김희동(경영 03)	박대준(경영 86)
김준하(경영 99)	김희명(MBA 13)	박명규(경영 79)
김중성(경영 63)	나성준(경제 08)	박문희(AMP 78기)
김지동(경영 01)	나우석(석사 00)	박미순 학부모
김지수(MBA 09)	나우주(유통 82)	박민규(경제 90)
김지안(MBA 13)	나원주(경영 08)	박범규(경영 68)
김지영(박사 11)	나원찬(경영 77)	박병욱(상학 66)
김지원(경영 93)	나원태(경영 11)	박보미(경영 07)

박상규(경영 77)	박진호(경영 83)	셀렌게(경영 07)
박상연(MBA 09)	박창언(경영 75)	소원영(MBA 06)
박상용 교수	박창호(경영 79)	소재환(경영 70)
박상욱(경영 91)	박찬서(경영 70)	손민선(석사 01)
박상원(경영 88)	박태근(경영 81)	손성규 교수
박상은(경영 89)	박태림(경영 69)	손영준(MBA 04)
박상진(AMP 43기)	박태원(경영 84)	손영민(박사 95)
박상현(경영 82)	박헌준 교수	손재열 교수
박선배(경영 73)	박현훈(MBA 13)	손정민(박사 01)
박선영(경영 04)	박형민(경영 05)	손중배(경영 78)
박선주 교수	박형준(경영 79)	손진영(경영 07)
박설우(석박통합 12)	박혜영(경영 75)	손재문(경영 10)
박성래(경제 77)	박홍득(AMP 61기)	송기홍(경영 84)
박성배(경영 92)	박홍서(MBA 84)	송문호(경영 69)
박성수(경영 04)	박홍세(체교 83)	송보미(경영 02)
박성오(경영 75)	박희영(경영 87)	송석진(경영 79)
박성조(경영 90)	박희춘(경영 79)	송성용(경영 78)
박성호(경영 88)	방기석(경제 78)	송용원(경영 79)
박세범 교수	방동환(경영 01)	송윤미(경영 02)
박세열 교수	방현준(경영 05)	송윤아(박사 05)
박세웅(석사 98)	배규태(경영 83)	송인걸(경영 85)
박수빈(경영 09)	배상현(MBA 99)	송인수(경영 83)
박수진(경영 03)	배성주 교수	송 자 교수
박순배(AMP 31기)	배종혁(경영 68)	송재혁(경영 03)
박승안(경영 84)	배준현(컴퓨터공학 04)	송정신(경영 89)
박승철(경영 92)	배호원(경영 70)	송정우(경영 91)
박연우(경영 13)	백민철(경영 09)	송주현(경영 05)
박영남(MBA 11)	백봉학(상학 65)	송진현(MBA 11)
박영웅(경영 80)	백상진(경영 69)	송창훈(교육 07)
박영웅(경영 87)	백영철 학부모	송태연(경영 59)
박영진(경영 69)	백유진·김호준 부부(석박통합 12)	송한은(경영 75)
박용근(경영 90)	백인규(경영 87)	송훈희(경영 07)
박용석 교수	백종환(AMP 72기)	신동관(AMP 42기)
박용준(경영 75)	변기섭(MBA 06)	신동기(경영 79)
박용평 직원	변영훈(경영 88)	신동민(경영 14)
박원규(경영 67)	변윤상(MBA 11)	신동성(경영 69)
박원희(경영 66)	변정수(상학 64)	신동엽 교수
박은경(경영 00)	변주열(AMP 71기)	신명규(AMP 76기)
박재관(경영 90)	변준영(경영 88)	신무범(경영 63)
박재균(경영 97)	변진호(경영 83)	신무현(AMP 51기)
박재영(경영 99)	변 탁(MBA 84)	신문영(상학 67)
박재현(경영 06)	서경배(경영 81)	신민영(MBA 11)
박재현(경영 10)	서동우(경영 91)	신성호(경영 79)
박정민(경영 93)	서동욱(경영 71)	신세영 직원
박정서(경영 82)	서묘정(경영 15)	신수용(경영 79)
박정연(경영 12)	서백영(경영 93)	신승철(경영 90)
박정현(경영 12)	서상욱(경영 90)	신승훈(상학 65)
박정훈(경영 91)	서신덕(경영 60)	신 완(상학 63)
박종구(경영 79)	서영환(경영 69)	신용화 학부모
박종목(경영 75)	서요원(경영 64)	신원준(경영 87)
박종성(경영 85)	서윤지(경영 07)	신재승(경영 05)
박중수(AMP 52기)	서정락(MBA 03)	신재현(경영 03)
박중천(경영 78)	서정민(MBA 13)	신중식(경영 70)
박중환(MBA 80)	서중호(AMP 78기)	신중호(경영 97)
박중희(경영 74)	서진석(경영 84)	신진영 교수
박주경(MBA 15)	서창우(경영 78)	신태용(MBA 08)
박주규(AMP 72기)	서치원(경영 11)	신택수(경영 88)
박주언(경영 96)	서현택(경영 88)	신태용(경영 69)
박준범(경영 02)	석명기(경영 89)	신희수(MBA 13)
박준석(경영 92)	선동지(MBA 14)	신희철(MBA 14)
박준영(AMP 78기)	선우영석(경영 63)	신희식(경영 69)
박준현 직원	설진영(경영 82)	신희호(경영 77)
박준규(경영 83)	성낙성(경영 65)	심광일(AMP 53기)
박지숙(문헌정보 83)	성정은(경영 04)	심규현(AMP 78기)
박지웅(경영 11)	성지호 학부모	심동욱(경영 80)

심명규(경영 09)	오윤숙(박사 10)	이강원(경영 77)
심상준(경영 73)	오 위(석사 14)	이 결(상학 61)
심상학(경영 91)	오재갑(MBA 05)	이경선(경영 02)
심상형(MBA 97)	오재영(경영 82)	이경하(경영 78)
심승배(MBA 06)	오종국(상학 63)	이경호(경영 73)
심용석(AMP 76기)	오종진(경영 91)	이경훈(상학 63)
심재혁(상학 65)	오종현(경영 85)	이경희(경영 03)
심중섭(경영 61)	오치훈(경영 94)	이광우(경영 70)
심중섭(식품공학 84)	옥지용(석사 07)	이광주(경영 67)
심태섭(경영 79)	왕선정(MBA 09)	이광철 학부모
심태호(경영 92)	우승현(경영 14)	이광호(경영 61)
심후성(AMP 78기)	원석재(AMP 70기)	이국현(경영 89)
안관석(경영 67)	원성우(MBA 14)	이규홍(경영 85)
안광원(AMP 18기)	원종규(MBA 95)	이규화(경영 94)
안교림(경영 83)	원종철(AMP 47기)	이근호 직원
안다연(경영 02)	위진오(경영 86)	이기주(경영 71)
안병덕(경영 76)	유금영(경영 58)	이기환(경영 02)
안상규(MBA 08)	유민석(경영 07)	이길우(경영 02)
안선모(경영 69)	유병문(경영 90)	이길우(경영 83)
안승환(경영 86)	유인상(경영 88)	이길호(경영 83)
안영빈(경제 97)	유재영(경영 05)	이나경(MBA 14)
안우철(경영 99)	유재준(경영 06)	이대영(경영 13)
안재현(경영 99)	유재호(경영 76)	이대형(경영 98)
안정태(경영 83)	유준범(경영 04)	이도신(경영 92)
안종만(유통 67)	유지홍(경영 69)	이동욱(경영 83)
안종섭(경영 03)	유창조(경영 77)	이동원(경영 88)
안종원(경영 67)	유하일(경영 69)	이동원(경영 90)
안종현(경영 78)	유해성(경영 78)	이동주(MBA 13)
안지현 직원	유태규(경영 66)	이동주(경영 05)
안창일(경영 87)	유형석(경영 14)	이동현(경영 64)
안치용(MBA 14)	유홍덕(경영 68)	이동현(경영 90)
양대섭(경영 69)	유희윤(경영 84)	이동호(경영 86)
양덕우(경영 00)	육근만(경영 73)	이두형(MBA 14)
양승운(경영 03)	육창환(경영 09)	이득영(경영 77)
양승철(경영 00)	이우열(경영 84)	이루리(박사 13)
양승희(경영 93)	이만영(AMP 157기)	이우찬(상학 64)
양달현(경영 71)	윤기연(경영 86)	이명섭(경영 75)
양태담(경영 76)	윤기중 교수	이명수(경영 69)
양정미 교수	윤남희 직원	이명우(상학 67)
양태운(MBA 77)	윤대희 교수	이원규(경영 75)
양혁승 교수	윤만호(경영 74)	이무원(경영 79)
양홍규(경영 83)	윤보현(경영 06)	이원근(경영 73)
엄기출(경영 93)	윤보현(경영 75)	이원석(MBA 04)
엄달현(경영 71)	윤상근(MBA 03)	이미영 직원
엄수진(경영 04)	윤상우(경영 80)	이미지(경영 12)
엄재원(경영 87)	윤서희(경영 06)	이민복(경영 87)
엄태진 직원	윤석영(경영 83)	이민상(경영 68)
엄태호(경영 87)	윤석원(경영 82)	이범교(MBA 11)
엄태희(MBA 14)	윤석진(경영 87)	이범진(경영 89)
연강홍 교수	윤성일(경영 76)	이범탁(경영 93)
염규현(경영 02)	윤세준 교수	이영준(경영 89)
염승섭(경영 83)	윤여철(경영 72)	이병규(경영 72)
오광성(경영 71)	윤영수(경영 82)	이병로(경영 97)
오기호(경영 83)	윤영주 직원	이병우(MBA 14)
오동익(경영 83)	윤창용(경영 88	

이재호(경영 79)	임재동(경영 71)	정재영(경영 95)	채영은(경영 92)	한중욱(경영 81)	아모레퍼시픽	SK텔레콤
이전갑(경영 66)	임재만(경영 82)	정재훈(MBA 05)	채영호(AMP 13기)	함창용(경영 71)	이랜드월드	다음커뮤니케이션
이정규(경영 79)	임재섭(MBA 13)	정재훈 직원	천호기 학부모	허광식(경영 83)	주한사우디아라비아영국대사관	대상주식회사
이정기(MBA 93)	임재현(경영 83)	정재훈	최경희(경영 62)	허기태(MBA 89)		대정장학회
이정수(경영 60)	임종만(AMP 77기)	정종락(경영 68)	최광식(MBA 00)	허석균(경영 79)		라인플러스
이정원(경영 14)	임종환(경영 78)	정주아(경영 03)	최국주(경영 90)	허소길(경영 69)		롯데쇼핑
이정조(경영 73)	임춘수(경영 81)	정준석(경영 70)	최규철(경영 79)	허용석(경영 76)		미래에셋증권
이정주(경영 74)	임훈규(AMP 78기)	정진승(경영 92)	최근호(경영 08)	허우린(경영 11)		삼성전자
이정환 학부모	장근성(MBA 90)	정진엽(경영 04)	최다혜(경영 08)	허인철(경영 79)		성주재단
이정훈(경영 91)	장금주(박사 05)	정찬기(AMP 77기)	최동석(경제 87)	허재성(경영 77)		AMP 69기
이정훈(경제 92)	장대현 교수	정창기(경영 89)	최 민(경영 80)	허정석(경영 88)		MBA 총동창회
이정희(경제 55)	장석조(경영 85)	정창영 교수	최민수(경영 83)	허 진(경영 90)		선등문화장학재단
이제훈(경영 79)	장세화(상학 63)	정철원(경영 89)	최병일 학부모	허찬희(경영 83)		
이종명(경영 86)	장수진(경영 04)	정철호(상학 64)	최보윤(경영 08)	현상재(경영 00)		아이엑스엘코리아
이종민(경영 03)	장수현(경영 10)	정충시(AMP 58기)	최봉림(경영 01)	홍기석(경영 79)		에스비에스아이
이종민(상학 63)	장영용(경영 59)	정택진(경영 81)	최석중(MBA 14)	홍덕표(경영 77)		우리은
이종석(경영 69)	장우철(경영 94)	정현목(경영 69)	최석훈(경영 05)	홍득기(경영 87)		우리은행
이종성(경영 77)	장원재(경영 06)	정현용(경영 01)	최성호(석사 12)	홍복기 교수		웅진씽크빅
이주열(경영 70)	장윤주·최규하 부부	정형권(경영 85)	최영무(AMP 69기)	홍사영(상학 63)		이마트
이준규(경영 02)	장일동(AMP 78기)	정형연(경영 79)	최영상(경제 77)	홍성식(경영 09)		일진전기
이준규(경영 83)	장재선(경영 87)	정호영(경영 80)	최영준(상학 64)	홍성한 교수		장금상선
이준영(상학 63)	장재용(경영 05)	정희전(석사 14)	최 응(경영 65)	홍수진(경영 86)		천일서삼정학재단
이중구(상학 64)	장진호 교수	조기람(경영 01)	최인실 직원	홍순용(MBA 00)		최오름글로벌
이중우(경영 72)	장현준(경영 94)	조규석(행정 89)	최인우(MBA 02)	홍순준(경영 02)		코오롱인더스트리
이지만 교수	장호덕(AMP 70기)	조규원(경영 98)	최재관(MBA 15)	홍승재(경영 79)		코오롱인더스트리 FnC부문
이지영(경영 11)	전기석(경영 74)	조기환(경영 83)	최재범(경영 90)	홍영건(경영 66)		테일러벨스스프레스코리아
이진국(경영 76)	전명식(경영 66)	조길용(AMP 13기)	최정윤(아동 85)	홍유빈(경영 07)		패션그룹형지
이진모(경영 78)	전성기(경영 85)	조나은(경영 01)	최정혜 교수	홍윤지(경영 10)		포스코경영연구소
이진수(AMP 75기)	전수남(상학 63)	조남준(경영 68)	최종학(경영 76)	홍종국(경영 77)		하이드로젠파워
이찬형(경영 69)	전영목(경영 83)	조민기(경영 11)	최준혁(MBA 06)	홍지은(MBA 11)		하이마트
이창규(경영 91)	전용기(생물 89)	조석일(경영 76)	최자선(MBA 11)	홍태호(경영 81)		한국산업은행
이철규(경영 77)	전유훈(경영 88)	조성관(MBA 06)	최현정 황아랍선 부부(경영 03)	홍대호(경영 81)		한국수출입은행
이철수 직원	전종규(경영 69)	조성민(MBA 14)	최형석(경영 92)	황병주(AMP 22기)		한일재단
이철영(경영 03)	전준호(경영 05)	조성우(MBA 11)	최홍준(경영 11)	황성연(경영 87)		현대증권
이태경(경제 88)	전철희(경영 86)	조성운(MBA 12)	최홍식(경영 71)	황성경(MBA 14)		
이태현(경영 05)	전혜연(경영 13)	조성표(경영 77)	최희규(경영 83)	황성호(경영 83)		5억 원 이상
이태형(AMP 77기)	정경수(경영 72)	조수경(경영 99)	추경호(AMP 78기)	황원근(MBA 13)		김경희(경영 83)
이평구(경영 73)	정경훈(경영 09)	조용우(경영 75)	추승문(경영 76)	황유경(경영 14)		박재돈(AMP 53기)
이하우(AMP 32기)	정구현 교수	조용진(MBA 10)	탁연택(상과 42)	황윤성(석사 14)		박찬택(경영 86)
이학철(경영 72)	정국중(경영 67)	조윤경(경영 05)	편무현(MBA 13)	황은미(MBA 02)		송 자 교수
이한선(경영 88)	정기원(박사 03)	조인기	표미선(AMP 78기)	故 황일청(상학 50)		신현한 교수
이현미(MBA 13)	정기호(경영 79)	조정제(경영 77)	하덕팔(MBA 89)	황재광(MBA 01)		유기성(경영 06)
이현민(경영 11)	정길영(MBA 12)	조정현(의학 74)	조정현(의학 74)	황재훈(경영 81)		이종화(AMP 53기)
이호근 교수	정대영(경영 04)	조주현(경영 94)	조주현(경영 94)	황정원(MBA 01)		이진홍(AMP 86기)
이호상(경영 79)	정동일 교수	조창호(경영 89)	조창호(경영 89)	황정원(MBA 01)		AMP 52기
이호영 교수	정동훈(경영 88)	조치훈(경영 09)	조치훈(경영 09)	황한택(경영 67)		AMP 70기
이호욱 교수	정두영(경영 69)	조필숙(경영 00)	조필숙(경영 00)	황화숙(상학 63)		AMP 71기
이환철(경영 95)	정미영 학부모	조한진(경영 05)	조한진(경영 05)	Jin Zhenshun 학부모		AMP 72기
이희수	정민경(경영 10)	조희곤(경영 09)	조희곤(경영 09)	Kenneth Hansen		AMP 총동창회
이희욱 학부모	정민영(경영 11)	주인기 교수	주인기 교수	(주)신디		MBA 78대 원우회
이희정(경영 71)	정병국(MBA 04)	주재진(경영 81)	주재진(경영 81)			경영전문대학원 연구동창회
인치정(경영 79)	정병모(경영 69)	주정태(MBA 08)	주정태(MBA 08)			함께일하는재단
임건신 교수	정상선(경영 91)	주진철(경영 86)	주진철(경영 86)			홍모.수민장학회
임경화(MBA 08)	정석근(경영 69)	지민호(경영 81)	지민호(경영 81)			China Daily Asia Pacific Limited
임국원(MBA 76)	정석영(경영 83)	지상돈(경영 78)	지상돈(경영 78)			하나은행
임근구(경영 86)	정석준(경영 82)	지상현(경영 00)	지상현(경영 00)			한국외환은행
임달재(상학 56)	정세린(경영 04)	지신상(경영 75)	지신상(경영 75)			AMP 57기
임동수(MBA 09)	정수원(경영 76)	진성백(경영 92)	진성백(경영 92)			AMP 골프회
임병훈(경영 86)	정영우(상학 64)	진수황(경영 11)	진수황(경영 11)			EMBA 3기
임세근(경영 61)	정영환(경영 85)	진용균(경영 69)	진용균(경영 69)			EMBA 4기
임승대(경영 86)	정용화(경영 66)	진원보(경영 80)	진원보(경영 80)			MBA 87대 원우회
임숙현(MBA 13)	정원식(경영 77)	차기섭 직원	차기섭 직원			MBA 87학번 동기회
임용순(법학 85)	정의용(경영 85)	차태섭(AMP 73기)	차태섭(AMP 73기)			경영전문대학원 석사동창회
임 일 교수	정이숙(신문방송 83)	채규철(AMP 78기)	채규철(AMP 78기)			경영전문대학원 여성동창회
임일순(경영 83)	정일영(경영 76)	채묵호(경영 79)	채묵호(경영 79)			재연덕수상고
						(주)노루홀딩스
						한우리장학재단
						한중영(경영 92)
						C.J CGV
						C.J 제일제당
						GS건설
						LG전자
						Dept of veterans affairs

한중욱(경영 81)	아모레퍼시픽	SK텔레콤
함창용(경영 71)	이랜드월드	다음커뮤니케이션
허광식(경영 83)	주한사우디아라비아영국대사관	대상주식회사
허기태(MBA 89)		대정장학회
허석균(경영 79)		라인플러스
허소길(경영 69)		롯데쇼핑
허용석(경영 76)		미래에셋증권
허우린(경영 11)		삼성전자
허인철(경영 79)		성주재단
허재성(경영 77)		AMP 69기
허정석(경영 88)		MBA 총동창회
허 진(경영 90)		선등문화장학재단
허찬희(경영 83)		
현상재(경영 00)		아이엑스엘코리아
홍기석(경영 79)		에스비에스아이
홍덕표(경영 77)		우리은
홍득기(경영 87)		우리은행
홍복기 교수		웅진씽크빅
홍사영(상학 63)		이마트
홍성식(경영 09)		일진전기
홍성한 교수		장금상선
홍수진(경영 86)		천일서삼정학재단
홍순용(MBA 00)		최오름글로벌
홍순준(경영 02)		코오롱인더스트리
홍승재(경영 79)		코오롱인더스트리 FnC부문
홍영건(경영 66)		테일러벨스스프레스코리아
홍유빈(경영 07)		패션그룹형지
홍윤지(경영 10)		포스코경영연구소
홍종국(경영 77)		하이드로젠파워
홍지은(MBA 11)		하이마트
홍태호(경영 81)		한국산업은행
황병주(AMP 22기)		한국수출입은행
황성연(경영 87)		한일재단
황성경(MBA 14)		현대증권
황성호(경영 83)		
황원근(MBA 13)		5백만 원 이상
황유경(경영 14)		김경희(경영 83)
황윤성(석사 14)		박재돈(AMP 53기)
황은미(MBA 02)		박찬택(경영 86)
故 황일청(상학 50)		송 자 교수
황재광(MBA 01)		신현한 교수
황재훈(경영 81)		유기성(경영 06)
황정원(MBA 01)		이종화(AMP 53기)
황한택(경영 67)		이진홍(AMP 86기)
황화숙(상학 63)		AMP 52기
Jin Zhenshun 학부모		AMP 70기
Kenneth Hansen		AMP 71기
(주)신디		AMP 72기
		AMP 총동창회
		MBA 78대 원우회
		경영전문대학원 연구동창회
		함께일하는재단
		홍모.수민장학회
		China Daily Asia Pacific Limited
		하나은행
		한국외환은행
		AMP 57기
		AMP 골프회
		EMBA 3기
		EMBA 4기
		MBA 87대 원우회
		MBA 87학번 동기회
		경영전문대학원 석사동창회
		경영전문대학원 여성동창회
		재연덕수상고
		(주)노루홀딩스
		한우리장학재단
		한중영(경영 92)
		C.J CGV
		C.J 제일제당
		GS건설
		LG전자
		Dept of veterans affairs

장학기금

5억 원 이상

심장식(경영 73)	경영 83학번 동기회
연경장학회	경영 86학번 동기회

1억 원 이상

김영진(경영 75)	경영 83학번 동기회
김정수(경영 69)	경영 86학번 동기회
이두원(상학 58)	경영전문대학원 석사동창회
최희규(경영 83)	경영전문대학원 여성동창회
AMP 67기	재연덕수상고
경영전문대학원 총동창회	(주)노루홀딩스
	한우리장학재단
	한중영(경영 92)
	C.J CGV
	C.J 제일제당
	GS건설
	LG전자
	Dept of veterans affairs

안중현(경영 75)	연합인포맥스	심요한(경영 04)	육지웅(석사 07)	박경준	이이진	김우아(경영 07)
염기현(경영 75)	한국투자밸류자산운용	양우현(경영 04)	유성훈(석사 05)	박민숙	이장훈	김정기(경영 04)
이원규(경영 75)		왕태영(경영 04)	윤영수(박사 03)	박상언	이재민	김정명(경영 03)
전용환(경영 06)		우영균(경영 04)	이기현(박사 07)	박석환	이정득	김준효(경영 08)
정태한(경영 75)		유원석(경영 07)	이아현(석사 09)	박성용	이정숙	김지은(경영 05)
지신상(경영 75)		유정민(경영 04)	이은근(박사 05)	박성조	이종성	김지혜(경영 06)
AMP 61기		유진무(경영 04)	이재성(석사 09)	박성주	이진일	김태정(경영 04)
AMP 63기		이강석(경영 07)	이정환(석사 08)	박수범	이 철	김태혁(경영 04)
AMP 75기 2반		이민형(경영 03)	이청원(석사 09)	박영호	이태연	김현우(경영 04)
ISSU		이영준(경영 04)	임명서(박사 08)	박원준	이태호	김현준(경영 05)
송산 조두홍·조시영장학회		이유안(경영 05)	장운욱(박사 05)	박은주	이형규	김형준(경영 04)
연세경영연구회		이의철(경영 05)	정슬기(석사 08)	박장규	이홍준	김혜영(경영 07)
ING생명보험		이중원(경영 05)	정승원(석사 09)	박준석	임계영	김학철(경영 08)
신한카드		이지수(경영 05)	조경엽(박사 01)	박지연	임동수	남상덕(경영 03)
외환선물		이지혜(경영 06)	채연주(박사 04)	박진형	임선아	남윤승(경영 04)
외환캐피탈		이한솔(경영 03)	황미진(박사 05)	박현우	장은정	노가영(경영 06)
외환펀드서비스		이호원(경영 03)	황용희(박사 04)	박홍식	장재영	노근현(경영 06)
티켓몬스터		이홍열(경영 03)		백선행	장희영	문기성(경영 04)
하나SK카드		김동욱(경영 03)		백성현	정우열	박경찬(경영 06)
하나금융경영연구소		김득훈(경영 07)		백용해	정의신	박기영(경영 04)
하나금융지주		김광음(경영 05)		사철기	정재웅	박기홍(경영 04)
하나디올신탁		김민지(경영 04)		서윤지	정재형	박성수(경영 04)
하나디올자산운용		김민지(경영 04)		서재식	정재훈	박수정(경영 05)
하나대투증권		김범준(경영 02)		석상규	정창현	박종필(경영 04)
하나생명		김수범(경영 04)		성대형	정현수	박준영(경영 04)
하나아이엔에스		김수정(경영 06)		성백준	조영상	박준호(경영 05)
하나저축은행		김영익(경영 03)		손호균	조영수	박지수(경영 07)
하나캐피탈		김영준(경영 05)		송경희	조지연	박찬민(경영 04)
		김우현		송호진	조혜련	박철준(경영 08)
		김용철(경영 06)		김규진	진태원	박태준(경영 04)
		김욱렬(경영 03)		김기해	진태원	박태준(경영 04)
		김윤진(경영 06)		김기현	차정희	박해수(경영 07)
		김은용(경영 04)		김기호	최기호	박현규(경영 04)
		김은우(경영 06)		김나리	최서룡	박현지(경영 07)
		김인애(경영 04)		김남기	최석훈	백성희(경영 07)
		김일우(경영 04)		김대형	최승빈	백운도(경영 03)
		김재혁(경영 03)		김도균		

윤지현(경영 07)	김혜미(석사 10)	안병욱	김동원(경영 04)	황인아(경영 05)	이강복	김혜연(경영 10)
이강욱(경영 05)	김홍(박사 08)	안정진	김동우(경영 04)	황필순(경영 04)	이동엽	김혜은(경영 10)
이경원(경영 04)	송성애(석사 10)	양주윤	김동현(경영 05)		이득흔	김희준(경영 08)
이광용(경영 04)	신현준(석사 10)	오영우	김미나(경영 08)	석박사	이용서	남동경(경영 07)
이광희(경영 05)	이경화(석사 10)	원종규	김범수(경영 05)	고육결(석사 11)	이은행	남승현(경영 09)
이동욱(경영 04)	이길태(석사 10)	유성원	김상우(경영 05)	박상용(석사 11)	이재은	노은영(경영 08)
이 슐(경영 07)	이원석(석사 10)	유태인	김상우(경영 06)	배창현(석사 11)	이재현	마성혁(경영 08)
이영선(경영 05)	이철원(석사 07)	윤덕수	김상준(경영 04)	서금희(석사 08)	이정호	맹러휘(경영 09)
이예솔(경영 07)	정기위(박사 08)	윤법렬	김성진(경영 02)	요 범(석사 11)	이정환	김승현(경영 04)
이원제(경영 07)	조효배(석사 09)	윤치영	김성현(경영 04)	유정민(박사 09)	이준혁	박기범(경영 08)
이유진(경영 05)	진 해(석사 10)	이건학	김유나(경영 08)	유혜영(박사 09)	이지은	박수빈(경영 09)
이재형(경영 04)	채수준(박사 09)	이관우	김유진(경영 09)	이미리(석사 10)	이지현	박재민(경영 06)
이정민(경영 07)		이국성	김준희(경영 06)	이종민(석사 11)	이진영	박진희(경영 09)
이정환(경영 05)	MBA 07	이동우	김태환(경영 04)	정은경(석사 11)	이창선	방송환(경영 06)
이정훈(경영 05)	송주호	이동훈	도영우(경영 03)	정현기(박사 09)	이창주	백성희(경영 07)
이지인(경영 06)		이민석	명종환(경영 05)	조재현(석사 11)	이창희	서연진(석사 09)
이태현(경영 06)	MBA 08	이수영	모 희(경영 09)	조정은(박사 09)	이필성	안경은(경영 07)
이 한(경영 04)	장기호	이슬기	민재원(경영 08)	최우담(석사 11)	이행근	안병찬(경영 06)
임그린(경영 07)		이용권	박극렬(경영 10)	최중철(박사 09)	이현주	양은혜(경영 08)
임상은(경영 07)	MBA 10	이용희	박보미(경영 07)	표현삼(박사 09)	이호원	오명은(경영 09)
임상혁(경영 04)	Leif Karlen	이은경	박주홍(경영 06)		이희재	오홍석(경영 07)
임철성(경영 04)		강민재	박현재(경영 08)	MBA 10	임원배	유기성(경영 06)
임현민(경영 05)		강성준	방현준(경영 05)	고진배	장은석	유재은(경영 06)
장미리(경영 05)		강천기	배인혜(경영 07)	이윤희	정두섭	윤영진(경영 06)
장세경(경영 07)		고병운	배현성(경영 09)		정해창	윤형식(경영 05)
장수찬(경영 07)		고석환	서석완(경영 07)	MBA 11	조 민	이길훈(경영 05)
장은지(경영 05)		권광호	서윤지(경영 07)	강우석	조성애	이민제(경영 06)
장재용(경영 05)		권영윤	서정윤(경영 08)	강지선	조성우	이서영(경영 10)
장해림(경영 08)		김대철	송지영(경영 08)	계승호	주용열	이슬기(경영 12)
전미선(경영 05)		김대현	신재승(경영 05)	고광수	진수경	이승규(경영 06)
전범준(경영 02)		김동수	신화용(경영 05)	권경미	한세웅	이승환(경영 04)
전웅배(경영 05)		김상순	심정훈(경영 06)	김동욱	한승우	이영실(경영 08)
정미홍(경영 07)		김성렬	안자인(경영 09)	김미혜	허명진	이요한(경영 10)
정원조(경영 03)		김성택	양준영(경영 08)	김민선	허은숙	이윤석(경영 04)
정자현(경영 05)		김성호	오윤영(경영 08)	김상연	허정주	이은일(경영 09)
정재욱(경영 05)		김수한	오호석(경영 08)	김성원	홍지은	이인엽(경영 07)
정지원(경영 05)		김영건	이강휘(경영 05)	김 수	황성은	이장훈(경영 07)
정진엽(경영 04)		김영근	이다미(경영 08)	김수정	황유지	이정현(경영 10)
정혜승(경영 08)		김용식	이동현(경영 09)	김수현	황의진	이정훈(경영 07)
조선영(경영 07)		김용태	이상정(경영 06)	김재범		이준연(경영 09)
조성규(경영 04)		김은경	이세종(경영 04)	김정민		이준원(경영 07)
조승우(경영 08)		김인규	이승연(경영 08)	김종진		이지아(경영 09)
조용준(경영 03)		김재완	이혁주(경영 06)	김준석		이혁주(경영 06)
조용호(경영 07)		김정환	이원우(경영 06)	김태범		이현주(경영 08)
조 응(경영 07)		김종환	이재명(경영 06)	김태성		이혜진(경영 09)
조은지(경영 08)		김진갑	이지혁(경영 08)	김태훈		이호준(경영 05)
조인혁(경영 08)		김진숙	이태현(경영 05)	김현욱		임유나(경영 09)
조항영(경영 06)		김진숙	이형준(경영 06)	나호섭		임준혁(경영 06)
주민서(경영 04)		김창근	임슬기(경영 08)	류근선		임진우(경영 07)
진수정(경영 07)		김창형	임승진(경영 05)	류성현		임홍섭(경영 08)
채종민(경영 04)		김태승	장웅근(경영 06)	민기식		장순규(경영 06)
최보민(경영 08)		김한준	장원재(경영 06)	박경택		장영진(경영 09)
최영은(경영 07)		문웅상	전수환(경영 06)	박광인		전용환(경영 08)
최유진(경영 05)		박석돈	전준호(경영 05)	박현창		전유진(경영 07)
최재환(경영 03)		박영웅	조예진(경영 09)	변운상		전은상(경영 10)
최지혜(경영 08)		박일동	조준혁(경영 05)	서시연		김은우(경영 06)
최혜선(경영 08)		박종원	조창인(경영 05)	송승룡		김중서(경영 07)
최홍석(경영 05)		박춘홍	최경희(경영 08)	송진현		정노윤(경영 08)
허운희(경영 04)		백상현	최동찬(경영 06)	신나라		정유정(경영 07)
허 준(경영 04)		변현근	최미영(경영 08)	신현우		정재광(경영 07)
현지은(경영 07)		서보희	최원영(경영 08)	안기중		정종성(경영 06)
홍성은(경영 07)		손기영	최주영(경영 05)	오세규		정준호(경영 06)
		손기중	하경주(경영 06)	유준수		조은석(경영 07)
		손원형	현진성(경영 06)	윤재웅		지인희(경영 06)
석박사		송영구	홍준기(경영 05)	윤현진		차지윤(경영 07)

석박사

고육결(석사 11)	박상용(석사 11)	배창현(석사 11)	서금희(석사 08)	요 범(석사 11)	유정민(박사 09)	유혜영(박사 09)	이미리(석사 10)	이종민(석사 11)	정은경(석사 11)	정현기(박사 09)	조재현(석사 11)	조정은(박사 09)	최우담(석사 11)	최중철(박사 09)	표현삼(박사 09)
------------	------------	------------	------------	------------	------------	------------	------------	------------	------------	------------	------------	------------	------------	------------	------------

MBA 10

고진배	이윤희
-----	-----

MBA 11

강우석	강지선	계승호	고광수	권경미	김동욱	김미혜	김민선	김상연	김성원	김 수	김수정	김수현	김재범	김정민	김종진	김준석	김태범	김태성	김태훈	김현욱	나호섭	류근선	류성현	민기식	박경택	박광인	박현창	변운상	서시연	송승룡	송진현	신나라	신현우	안기중	오세규	유준수	윤재웅	윤현진
-----	-----	-----	-----	-----	-----	-----	-----	-----	-----	-----	-----	-----	-----	-----	-----	-----	-----	-----	-----	-----	-----	-----	-----	-----	-----	-----	-----	-----	-----	-----	-----	-----	-----	-----	-----	-----	-----	-----

석박사

고육결(석사 11)	박상용(석사 11)	배창현(석사 11)	서금희(석사 08)	요 범(석사 11)	유정민(박사 09)	유혜영(박사 09)	이미리(석사 10)	이종민(석사 11)	정은경(석사 11)	정현기(박사 09)	조재현(석사 11)	조정은(박사 09)	최우담(석사 11)	최중철(박사 09)	표현삼(박사 09)
------------	------------	------------	------------	------------	------------	------------	------------	------------	------------	------------	------------	------------	------------	------------	------------

MBA 10

고진배	이윤희
-----	-----

MBA 11

강우석	강지선	계승호	고광수	권경미	김동욱	김미혜	김민선	김상연	김성원	김 수	김수정	김수현	김재범	김정민	김종진	김준석	김태범	김태성	김태훈	김현욱	나호섭	류근선	류성현	민기식	박경택	박광인	박현창	변운상	서시연	송승룡	송진현	신나라	신현우	안기중	오세규	유준수	윤재웅	윤현진
-----	-----	-----	-----	-----	-----	-----	-----	-----	-----	-----	-----	-----	-----	-----	-----	-----	-----	-----	-----	-----	-----	-----	-----	-----	-----	-----	-----	-----	-----	-----	-----	-----	-----	-----	-----	-----	-----	-----

Class Gift 2014

학부

강 건(경영 08)	강한수(경영 06)	관 명(경영 09)	김나정(경영 09)	김맑음(경영 05)	김민수(경영 08)	김민정(경영 09)	김민지(경영 08)	김보귀(경영 04)	김선익(경영 06)	김수진(경영 08)	김은우(경영 06)	김중서(경영 07)	김지수(경영 09)	김지영(경영 09)	김충환(경영 07)	김태룡(경영 04)	김필수(경영 07)	김현해(경영 05)	김형상(경영 06)	김혜련(경영 08)
------------	------------	------------	------------	------------	------------	------------	------------	------------	------------	------------	------------	------------	------------	------------	------------	------------	------------	------------	------------	------------

채예린(경영 05)	최고운(경영 06)	최고은(경영 10)	최보윤(경영 08)	최승용(경영 09)	최은석(경영 06)	최정민(경영 06)	최진우(경영 05)	해주영(경영 09)	허규범(경영 07)	홍윤기(경영 08)	홍주영(경영 08)
------------	------------	------------	------------	------------	------------	------------	------------	------------	------------	------------	------------

석박사

강경선(석사 11)	김자영(석사 11)	김지연(석사 11)	나함(석사 11)	박순채(박사 05)	서근영(박사 10)	석미옥(석사 11)	양영수(박사 09)	이가림(박사 10)	이지숙(박사 08)	장 련(박사 09)	초 옥(석사 11)	최승호(석사 12)	표경민(박사 10)	Hsu Mon Yee(석사 11)	Lixia
------------	------------	------------	-----------	------------	------------	------------	------------	------------	------------	------------	------------	------------	------------	--------------------	-------

MBA 08

박병현	유희열
-----	-----

MBA 09

정지용	김기태	류건형	유혜진	이상일
-----	-----	-----	-----	-----

MBA 11

김기태	류건형	유혜진	이상일	강순석	고인홍	고한규	구경영	권정훈	기용수	김강정	김낙균	김미영	김상일	김성주	김성현	김우식	김정호	김지나	김지현	김진형	김태균	김현규	김현호
-----	-----	-----	-----	-----	-----	-----	-----	-----	-----	-----	-----	-----	-----	-----	-----	-----	-----	-----	-----	-----	-----	-----	-----

남상직	노석진	노현승	박남수	박성준	박정우	박희갑	박희열	배상현	서정욱	심형섭	안보경	안상현	안승준	양일수	양재훈	연규선	오병성	오신영	오해영	윤창민	이강남	이상현	이상훈	이신호	이영진	이인재	이정훈A	이정훈B	이창원	이해리	이호철	임신욱	전민형	전종웅	전행욱	정기호	정민정	정재민	정진호	조성환	주민규	최종훈	최준의	최현숙	한성훈
-----	-----	-----	-----	-----	-----	-----	-----	-----	-----	-----	-----	-----	-----	-----	-----	-----	-----	-----	-----	-----	-----	-----	-----	-----	-----	-----	------	------	-----	-----	-----	-----	-----	-----	-----	-----	-----	-----	-----	-----	-----	-----	-----	-----	-----

석박사

강경선(석사 11)	김자영(석사 11)	김지연(석사 11)	나함(석사 11)	박순채(박사 05)	서근영(박사 10)	석미옥(석사 11)	양영수(박사 09)	이가림(박사 10)	이지숙(박사 08)	장 련(박사 09)	초 옥(석사 11)	최승호(석사 12)	표경민(박사 10)	Hsu Mon Yee(석사 11)	Lixia
------------	------------	------------	-----------	------------	------------	------------	------------	------------	------------	------------	------------	------------	------------	--------------------	-------

MBA 08

박병현	유희열
-----	-----

MBA 09

정지용	김기태	류건형	유혜진	이상일
-----	-----	-----	-----	-----

MBA 11

김기태	류건형	유혜진	이상일	강순석	고인홍	고한규	구경영	권정훈	기용수	김강정	김낙균	김미영	김상일	김성주	김성현	김우식	김정호	김지나	김지현	김진형	김태균	김현규	김현호
-----	-----	-----	-----	-----	-----	-----	-----	-----	-----	-----	-----	-----	-----	-----	-----	-----	-----	-----	-----	-----	-----	-----	-----

김명열(경영 06)	김민준A(경영 07)	김민준B(경영 07)	김보라(경영 11)	김상수(경영 09)	김성훈(경영 06)	김소담(경영 10)	김소혜(경영 10)	김승현(경영 10)	김예진(경영 11)	김은애(경영 09)	김정주(경영 07)	김준연(경영 08)	김지혜(경영 08)	김현지(경영 10)	김형준(경영 09)	김홍준(경영 08)	나명하(경영 09)	노승오(경영 08)	노혁민(경영 09)	박기범(경영 07)	박시영(경영 09)	박재범(경영 07)	박주희(경영 09)	박지원(경영 11)	박현준(경영 07)	박혜나(경영 10)	백두산(경영 08)	백현우(경영 08)	서덕하(경영 07)	서석만(경영 07)	서정선(경영 08)	서하나(경영 10)	성현석(경영 06)	소윤주(경영 11)	송미선(경영 09)	송지현(경영 09)	신승환(경영 07)	신영호(경영 06)	안성준(경영 06)	안유정(경영 10)	안채린(경영 14)	엄민지(경영 10)	오정환(경영 07)	왕미나(경영 09)	우승현(경영 14)	원창희(경영 07)	위현복(경영 10)	유승협(경영 11)	윤세결(경영 08)	윤소정(경영 10)	이경진(경영 08)	이규원(경영 10)	이민경(경영 11)	김상보(경영 08)	이상윤(경영 08)	이소영(경영 11)	이슬비(경영 10)	이승연(경영 08)	이예준(경영 11)	이주나(경영 10)	이주옥(경영 09)	이지윤(경영 10)	이채영(경영 11)	이호선(경영 05)
------------	-------------	-------------	------------	------------	------------	------------	------------	------------	------------	------------	------------	------------	------------	------------	------------	------------	------------	------------	------------	------------	------------	------------	------------	------------	------------	------------	------------	------------	------------	------------	------------	------------	------------	------------	------------	------------	------------	------------	------------	------------	------------	------------	------------	------------	------------	------------	------------	------------	------------	------------	------------	------------	------------	------------	------------	------------	------------	------------	------------	------------	------------	------------	------------	------------

이호린(경영 10)	이효직(경영 14)	전한술(경영 09)	전효인(경영 09)	정민경(경영 10)	정설키(경영 09)	정세연(경영 10)	정지훈(경영 09)	정태우(경영 07)	조동갑(경영 06)	조상현(경영 07)	조우용(경영 08)	조택림(경영 10)	조희곤(경영 07)	지인배(경영 07)	차수정(경영 10)	차주연(경영 09)	최근호(경영 08)	최석훈(경영 06)	최예솔(경영 08)	최윤호(경영 06)	최은비(경영 10)	하솔매(경영 07)	한해성(경영 07)	함민석(경영 06)	허이슬(경영 09)	허 준(경영 08)	허준영(경영 07)	홍미진(경영 11)	홍정민(경영 10)	황동매(경영 11)	황재성(경영 07)	황준우(경영 07)
------------	------------	------------	------------	------------	------------	------------	------------	------------	------------	------------	------------	------------	------------	------------	------------	------------	------------	------------	------------	------------	------------	------------	------------	------------	------------	------------	------------	------------	------------	------------	------------	------------

임병채	정서진	MBA 13	Deng Shibe	NITCHAMAN	THANAWAN	고지혜	권성달	권지영	김기환	김길주	김동한	김미정	김상원	김소연	김임환	김진규	김현진	박병찬	박지영	박현우	배 현	백연희	변대기	성제현	신남선	신현수	심영민	오명대	유정윤	유주리	이경임	이기환	이석호	이성규	이성훈	이숙희	이영숙	이재일	이정민	이정열	이준석	이준영	이진원	이충진	이태훈	이현미	이효진	임덕만	임숙현	임진아	장현호	정기선	정해승	조문진	조민재	조상현	지영인	채미경	채정은	한승민	한진선	함현수	홍원선
-----	-----	---------------	------------	-----------	----------	-----	-----	-----	-----	-----	-----	-----	-----	-----	-----	-----	-----	-----	-----	-----	-----	-----	-----	-----	-----	-----	-----	-----	-----	-----	-----	-----	-----	-----	-----	-----	-----	-----	-----	-----	-----	-----	-----	-----	-----	-----	-----	-----	-----	-----	-----	-----	-----	-----	-----	-----	-----	-----	-----	-----	-----	-----	-----

황원근	MBA 14	이병우	이상원	황현실	학부	HE JINGWEI(경영 12)	ZENG YAJIE(경영 12)
-----	---------------	-----	-----	-----	-----------	-------------------	-------------------

권누리	김상아(경영 11)	이용현(경영 09)	전경미(박사 07)
김경진	김선형(경영 10)	이우창(경영 10)	
김유림	김성민(경영 10)	이웅교(경영 07)	MBA 14
김윤일	김소영(경영 10)	이유나(경영 12)	김일남
김은경	김솔이(경영 11)	이유진(경영 11)	나정국
김정호	김수연(경영 12)	이윤희(경영 13)	유정민
김정환	김영석(경영 10)	이은정(경영 11)	윤지영
김준도	김윤지(경영 12)	이정빈(경영 10)	이명배
김진태	김준하(경영 13)	이준환(경영 11)	이종석
노건호	김재민(경영 09)	이지성(경영 09)	
류현석	김재우(경영 09)	이지윤(경영 10)	MBA 15
문영화	김재현(경영 10)	이창우(경영 10)	Abhinandan Saini
박소영	김재현(경영 12)	이한재(경영 07)	Kaitlyn Carroll
서정기	김정연(경영 11)	이현승(경영 10)	Tariq Almadani
선동지	김정우(경영 08)	이현직(경영 10)	고진국
손교훈	김종신(경영 11)	이형민(경영 10)	김우전
심성보	김준태(경영 09)	이혜미(경영 12)	김도연
안종호	김지상(경영 09)	임수현(경영 13)	김수진
안종화	김지수(경영 12)	임승현(경영 10)	김용호
오은경	김진우(경영 09)	임정윤(경영 12)	김우석
유기용	김해연(경영 10)	장서우(경영 10)	김윤성
유상우	나성균(경영 10)	장성원(경영 10)	김은정
유치영	남병주(경영 09)	장시원(경영 12)	김철수
윤대인	남 윤(경영 10)	장태익(경영 10)	김태경
윤용석	남천우(경영 11)	전지훈(경영 09)	남기준
이미연	문선철(경영 12)	전치형(경영 08)	노승미
이병우	문영석(경영 10)	전형만(경영 11)	류지현
이영은	문지화(경영 13)	정구훈(경영 08)	류춘길
이원재	민성실(경영 10)	정대영(경영 10)	박기성
이윤정	박노현(경영 10)	정민영(경영 11)	박명수
이지은	박성연(경영 12)	정현재(경영 08)	박선아
이현진	박수익(경영 10)	정혜림(경영 11)	박선영
이화연	박윤진(경영 12)	정혜진(경영 10)	배은주
정연승	박재철(경영 10)	조만식(경영 09)	배준영
최수현	박재현(경영 10)	조성혁(경영 13)	백상천
최승희	박정아(경영 12)	조영상(경영 12)	백재완
최유순	박지영(경영 11)	조예림(경영 13)	상지현
	박태용(경영 09)	조은비(경영 11)	서봉균
	서예민(경영 11)	조은지(경영 12)	서종원
MBA 15	손누리(경영 13)	지재훈(경영 11)	신보미
정연태	송유정(경영 12)	진호재(경영 11)	신창화
	송창섭(경영 09)	최석원(경영 13)	양종현
Class Gift 2017	신은정(경영 10)	최승국(경영 09)	유은정
	양상용(경영 11)	최윤영(경영 12)	윤한일
학부	양희민(경영 10)	최재혁(경영 10)	윤해준
강민우(경영 10)	여환준(경영 10)	최정윤(경영 13)	이경훈
강희준(경영 10)	오경은(경영 13)	한동엽(경영 10)	이누리
공민경(경영 11)	유승원(경영 10)	한송이(경영 11)	이동우
구경모(경영 10)	윤근영(경영 12)	한정화(경영 12)	이상우
구태희(경영 10)	윤여홍(경영 11)	한진욱(경영 10)	이승배
권경애(경영 11)	윤준우(경영 11)	허원준(경영 11)	이언석
권재현(경영 09)	윤태완(경영 10)	현동석(경영 11)	이원준
기성범(경영 09)	윤한나(경영 13)	홍세민(경영 12)	이진호
김경순(경영 11)	윤형석(경영 10)	홍이연(경영 11)	이현석
김규동(경영 11)	이기찬(경영 10)		이형석
김도은(경영 12)	이도연(경영 09)	석박사	전명훈
김도훈(경영 10)	이민호(경영 13)	Ei Kay Zin Soe(석사 14)	전호진
김동심(경영 09)	이상민(경영 09)	Pham Thi Minh	정연태
김동희(경영 10)	이상호(경영 09)	Xuan(석사 14)	정한호
김리현(경영 10)	이선경(경영 10)	Pu Hongjin(석사 14)	조상열
김민석(경영 11)	이선민(경영 12)	김문정(박사 11)	조윤주
김범준(경영 12)	이세진(경영 11)	김승현(석사 14)	주민영
김병욱(경영 10)	이소정(경영 12)	박설우(박사 12)	차정원
김보민(경영 12)	이수현(경영 12)	박지혜(박사 05)	최상기
김분주(경영 09)	이승현(경영 13)	배창현(박사 13)	최은정

최현정	박규민(경영 11)	전지연(경영 13)
	박노삼(경영 14)	정상현(경영 09)
MBA 16	박 신(경영 10)	정소정(경영 13)
이석우	박연희(경영 11)	정용위(경영 10)
	박예림(경영 13)	정우성(경영 11)
Class Gift 2018	박정연(경영 12)	정우성(경영 11)
	박정현(경영 12)	정원석(경영 12)
학부	박주영(경영 12)	정재연(경영 12)
	박준영(경영 11)	정재욱(경영 10)
강다운(경영 13)	박진성(경영 93)	정진희(경영 13)
강보경(경영 11)	박진효(경영 09)	정혜민(경영 13)
강수경(경영 13)	방준혁(경영 11)	정희소(경영 13)
강은지(경영 12)	배장환(경영 11)	조민수(경영 10)
강진서(경영 13)	서영주(경영 12)	조성현(경영 11)
강해인(경영 12)	서지호(경영 10)	조소나(경영 10)
강효남(경영 11)	서치원(경영 11)	조원찬(경영 11)
강효원(경영 13)	서헌기(경영 14)	조지훈(경영 11)
고재량(경영 12)	선우근(경영 09)	최건호(경영 10)
고현지(경영 13)	소정아(경영 10)	최근형(경영 10)
곡미나(경영 13)	손민주(경영 12)	최다운(경영 13)
곽기연(경영 11)	신규종(경영 11)	최아영(경영 12)
권기석(경영 10)	신재민(경영 11)	최예원(경영 13)
권시진(경영 11)	신재현(경영 08)	최원준(경영 09)
권현진(경영 12)	신종익(경영 11)	최정현(경영 09)
김경수(경영 11)	심효정(경영 11)	최준수(경영 11)
김규복(경영 09)	양승우(경영 10)	최지수(경영 13)
김도경(경영 10)	오관영(경영 10)	최진원(경영 10)
김성중(경영 11)	오아라(경영 13)	최 혁(경영 11)
김승현(경영 11)	오유미(경영 12)	최재영(경영 10)
김수빈(경영 10)	오형록(경영 12)	하현열(경영 11)
김수빈(경영 12)	우상범(경영 13)	한석호(경영 10)
김영민(경영 09)	유선엽(경영 11)	한영진(경영 13)
김영익(경영 10)	유소정(경영 12)	한호훈(경영 08)
김영호(경영 13)	유재욱(경영 11)	허대용(경영 11)
김예찬(경영 13)	유찬형(경영 10)	허은혜(경영 12)
김용주(경영 09)	윤성운(경영 12)	허지향(경영 13)
김우현(경영 11)	윤재혁(경영 09)	홍성무(경영 12)
김은중(경영 11)	원용주(경영 12)	황인표(경영 14)
김의태(경영 08)	이가영(경영 11)	황찬우(경영 09)
김일수(경영 09)	이건찬(경영 10)	
김정은(경영 12)	이동근(경영 10)	석박사
김지윤(경영 13)	이동욱(경영 11)	HUILING LIU(석사 16)
김지은(경영 12)	이미지(경영 12)	LI LANHUA(석사 16)
김찬석(경영 09)	이상구(경영 14)	RUAN JINGJING(석사 14)
김찬우(경영 12)	이상훈(경영 12)	SHI WEI(석박사 석사)
김찬욱(경영 11)	이승현(경영 09)	ZHANG LI(석사 14)
김찬주(경영 10)	이신건(경영 11)	ZHULEIMING(석사 13)
김태남(경영 12)	이우리(경영 12)	김 남(석사 14)
김태석(경영 11)	이유리(경영 12)	김성진(석사 15)
김태한(경영 14)	이의주(경영 13)	김한묵(석사 85)
김태희(경영 11)	이정한(경영 11)	노그림(박사 16)
김현아(경영 13)	이정희(경영 12)	신종현(석사 15)
김현영(경영 11)	이준호(경영 11)	심현지(석사 15)
김현지(경영 13)	이진겸(경영 10)	원재욱(석사 15)
김효권(경영 11)	이태근(경영 11)	유 평(석사 15)
김희연(경영 12)	이태로(경영 10)	윤정경(석사 16)
나이영(경영 11)	이현우(경영 10)	이강원(바깥 13)
남덕호(경영 10)	이호용(경영 11)	이광용(석사 12)
남이현(경영 10)	이효진(경영 13)	이미나(석사 15)
남지윤(경영 11)	임경훈(경영 00)	이신영(석사 16)
류지희(경영 11)	임현규(경영 11)	이은철(박사 14)
모채윤(경영 13)	장유진(경영 13)	이홍민(석사 15)
민경성(경영 13)	장현호(경영 12)	홍연우(석사 15)
민세정(경영 11)	전승훈(경영 09)	
박광우(경영 10)	전재훈(경영 12)	

MBA 11	박영각	김기동(경영 12)	손일호(경영 12)
김가람	박운열	김대경(경영 13)	손주호(경영 12)
	박종화	김도연(경영 14)	송진우(경영 09)
MBA 12	서완주	김동영(경영 11)	송현호(경영 11)
도승모	서용성	김동욱(경영 12)	신수연(경영 14)
	신서현	김동휘(경영 13)	신순우(경영 11)
MBA 15	신장섭	김병규(경영 11)	심무근(경영 12)
배기동	안성태	김문갑(경영 09)	안소형(경영 12)
신창화	양정희	김문호(경영 13)	안채린(경영 14)
이혜인	엄인우	김민규(경영 11)	안혜림(경영 13)
조재상	오세욱	김민지(경영 13)	양은빈(경영 11)
	왕현정	김보경(경영 14)	염재민(경영 10)
MBA 16	우상기	김보연(경영 15)	오세진(경영 14)
Agrawal Nidhi Sanjay	유다은	김세열(경영 12)	오정배(경영 15)
Baudisch Christian	유형선	김소연(경영 13)	유명광(경영 09)
Neal Melinda Courtney	이대표	김시환(경영 14)	육유정(경영 15)
Pham Trang	이동훈	김영선(경영 12)	윤동현(경영 12)
Purtova Mariia	이명승	김예림(경영 13)	윤용식(경영 10)
Temsangchutti	이석우	김용진(경영 14)	이경영(경영 12)
Monaphat	이예리	김윤선(경영 13)	이나윤(경영 14)
강문경	이종경	김윤정(경영 13)	이다영(경영 14)
강진규	이주열	김은비(경영 13)	이다현(경영 13)
강진원	이지원	김이진(경영 14)	이동원(경영 12)
고영화	임승미	김재우(경영 13)	이동원(경영 12)
고재현	장경운	김재희(경영 12)	이상규(경영 13)
고지운	장 일	김종묵(경영 13)	이승민(경영 14)
고혁준	정수진	김지성(경영 12)	이승하(경영 13)
곽상엽	정유경	김지수(경영 09)	이예진(경영 11)
김경필	조원경	김지수(경영 15)	이예진(경영 14)
김길아	조재성	김지혜(경영 14)	이유진(경영 14)
김낙호	조종한	김지현(경영 15)	이재승(경영 12)
김대연	진소연	김채영(경영 13)	이재용(경영 11)
김도섭	최경진	김태윤(경영 11)	이재용(경영 11)
김도형	최경호	김혜민(경영 13)	이정준(경영 11)
김도형	최현성	김홍욱(경영 08)	이종현(경영 10)
김민규	홍반디	김훈(경영 09)	이중원(경영 11)
김병주	홍정의		나성진(경영 11)
김상진	황세진		남궁유경(경영 13)
김성용			남종윤(경영 14)
김수린			노경연(경영 13)
김수아			마지창(경영 10)
김승욱			문재우(경영 10)
김신성			문진수(경영 12)
김영현			박권일(경영 15)
김유태			박다원(경영 14)
김종순			박소진(경영 11)
김태영			박왕원(경영 11)
김해철			박재호(경영 12)
김현준			박지혜(경영 13)
나진호			박지혜(경영 15)
나하나			강미래(경영 13)
노수연			구민선(경영 12)
문호승			권오윤(경영 11)
민찬기			권유경(경영 08)
박기현			권준성(경영 10)
박상형			권지은(경영 11)
박성진			김경민(경영 13)
박세호			김경현(경영 12)

Class Gift 2019

학부

CHEN XINGRU(경영 15)	박권일(경영 15)	정민수(경영 11)	정재광(경영 07)
HE ZHUO(경영 15)	박다원(경영 14)	정만수(경영 11)	정호주(경영 12)
NAM YI(경영 15)	박소진(경영 11)	정재광(경영 07)	정준우(경영 11)
SIN TATYANA(경영 15)	박왕원(경영 11)	정호주(경영 12)	정태륜(경영 13)
WANGXIAOYU(경영 18)	박재호(경영 12)	정준우(경영 11)	정한은(경영 14)
XU SHIYI(경영 15)	박지혜(경영 13)	정한은(경영 14)	정희석(경영 12)
ZHAO YIQING(경영 15)	박지혜(경영 15)	정희석(경영 12)	조영훈(경영 12)
강미래(경영 13)	박현주(경영 13)	조영훈(경영 12)	조예린(경영 14)
구민선(경영 12)	배태희(경영 09)	조현홍(경영 15)	조혜인(경영 14)
권오윤(경영 11)	변지애(경영 12)	조혜인(경영 14)	조효종(경영 12)
권유경(경영 08)	복두순(경영 12)	주용창(경영 10)	주해인(경영 12)
권준성(경영 10)	서인경(경영 13)	주용창(경영 10)	
권지은(경영 11)	서효영(경영 10)		
김경민(경영 13)	성낙현(경영 12)		
김경현(경영 12)	손국현(경영 14)		

주현진(경영 10)	강병우	원범식
차지영(경영 10)	강승민	유영태
최대한(경영 11)	강원	윤병익
최소영(경영 13)	공석일	윤상철
최재원(경영 10)	공수진	윤새별
최현석(경영 11)	권정화	윤성일
하상우(경영 12)	김경민	윤영진
하요한(경영 11)	김도연	윤주석
한권희(경영 13)	김도이	이경아
한우림(경영 14)	김명욱	이광운
한재정(경영 13)	김민기	이근중
황인제(경영 14)	김보람	이꽃별
황주희(경영 11)	김성경	이도경
	김성집	이민아
	김소훈	이선호
석박사	김수영	이원기
CUILAN(석사 16)	김유신	이원준
Kang Yong Joo(박사 14)	김유진	이유리
LI XIAOBI(석사 17)	김윤아	이주한
PIAO CHUNHE(석사 16)	김윤진	이지환
QUAN YONGFU(석사 16)	김은홍	이진호
강민조(박사 12)	김지현(석사 17)	이향로
고서진(박사 13)	김종보	임지혜
김계한(석사 17)	김창조	장선호
김수연(박사 13)	김한신	장우석
김지연(박사 14)	김형균	장재혁
김형진(석사 17)	남용건	장형진
김효진(박사 13)	맹지혜	전민구
박도준(박사 14)	모지환	전준호
박재철(석사 17)	문경환	전준범
보예(석사 16)	문봉현	정경숙
신바벨(석사 17)	문정인	정명철
양이(박사 13)	민보경	정재훈
왕결(석사 17)	박규태	정진오
왕려상(석사 17)	박성훈	정하진
왕초함(석사 16)	박종섭	정호범
유재오(석사 16)	박진익	조미진
이루리(박사 13)	박천진	조성훈
이연주(석사 14)	박형민	조정민
이영신(석사 16)	방승환	조종행
이영준(박사 15)	배경록	차두형
이윤지(석사 15)	배성민	배희영
장승순(석사 16)	서경중	최은지
정장환(석사 17)	서창균	최지영
정재광(석사 15)	서창환	최지영
한경철(석사 17)	손연호	최지은
	송수빈	최태혁
	송승환	하보훈
MBA 16	LEEJEFFREYJ	한기승
LEEJEFFREYJ	신건호	한상범
윤유진	신세현	황선빈
홍성배	신진식	
	신희원	
	양승섭	MBA 18
	양승화	김진희
	양창수	
	MAUNG Nang Aekari Thet	
	MOH Carolina	
	NANG	
	오연주	
	오홍서	

※ 연세경영 기금 약정자 명단은 2001년 3월 1일부터 2019년 2월 28일(2018학년도)까지 경영대학 기금에 약정해 주신 개인, 단체 및 기업을 정리한 것입니다. 기부금 통합 시스템 등록 자료를 기초로 한 것이며, 이름 불명확 등의 사유로 누락된 경우가 있을 수 있습니다. 또한 단체 기부인 경우 단체명으로 정리되었습니다.

자료 문의 Tel. 02-2123-5455 E-mail. ysb-edo@yonsei.ac.kr

기부자 예우 프로그램

예우 내역

예우 내역(기부금 누적액 기준)	120만 원 캠페인	2백만 원 이상	독수리	백양	청송	무악	진리	자유
			1천만 원 이상	5천만 원 이상	1억 원 이상	3억 원 이상	10억 원 이상	50억 원 이상
감사 카드	○	○	○	○	○	○	○	○
소식지	○	○	○	○	○	○	○	○
센테니얼 월 기부자 이름 각인	○							
DonorWall 기부자 이름 각인		○	○	○	○	○	○	○
기념품(독수리 액자)			○	○	○	○	○	○
기여 공간 기부자 명패 부착					○	○	○	○
총장실 내방 기탁식 및 총장 명의 감사패 증정					○	○	○	○
연세 달력			○	○	○	○	○	○
도서관 이용(도서 열람 및 대출)			○	○	○	○	○	○
무료 주차 제공			1년	5년	10년	무기한	무기한	무기한
학비 감면 (배우자 포함)	부속 교육기관		20%	20%	30%	30%	50%	100%
	본교 소속 특수대학원 (학위과정)					30%	50%	100%
건강 검진 (세브란스 체크업: 서울역)	1회		30%	30%	무료 검진권 1매	무료 검진권 2매	무료 검진권 4매	무료 검진권 8매
	계속						무료 검진권 1매 평생 (매 2년마다)	무료 검진권 2매 평생 (매년마다)
진료비 감면 (세브란스)	총 진료비				10% (본인 5년)	20% (본인 5년, 배우자 3년)	50% (본인 및 배우자 10년)	100% (본인 평생, 배우자 10년)
	감면 한도 (본인 및 배우자 합산)				연간 감액 5백만 원 한도	연간 감액 5백만 원 한도	연간 감액 1천만 원 한도	연간 감액 총 기부액의 2% 한도
진료 편의 (세브란스)	우선 진료				제공	제공	제공	제공
	VIP 라운지				제공	제공	제공	제공
세브란스 장례식장 이용료 감면 (배우자 포함)					20%	30%	50%	100% (직계 자녀 포함)

※ 위 예우 내역은 변동이 있을 수 있습니다.

세제 혜택 출연하신 기부금은 법정 기부금으로 세제 혜택을 받으실 수 있습니다.

납부 방법 일시납, 정기납, 수시납 중 기부자의 의사에 따라 선택 가능

입금 방법 무통장 입금, 신용카드, 자동 이체 중 기부자의 의사에 따라 선택 가능

참여 문의 연세대학교 경영대학/경영전문대학원 행정팀
Tel. 02-2123-5455 Fax. 02-2123-8639 E-mail. ysb-edo@yonsei.ac.kr

연세경영의 발전을 위해 아낌없는 관심과 성원을 보내 주시는

모든 분들께 감사를 전합니다.

동참해 주신 분들의 귀한 뜻을 받들어 최고의 교육과 선도적 연구를 통해

거듭 발전하는 연세경영이 되겠습니다.



연세대학교 경영대학/경영전문대학원
YONSEI UNIVERSITY SCHOOL OF BUSINESS

03722 서울특별시 서대문구 연세로 50
50 Yonsei-ro, Seodaemun-gu, Seoul 03722, Korea
Tel. +82-2-2123-5455 Fax. +82-2-2123-8639 <https://ysb.yonsei.ac.kr>

facebook.com/ysb1915